



ESTADO DO PARANÁ
SECRETARIA DE ESTADO DA JUSTIÇA, FAMÍLIA E TRABALHO – SEJUF
SETOR DE LICITAÇÃO – CPL/SEJUF

Protocolo nº 16.569.019-2

Pregão Eletrônico nº 21/2020

– EDITAL (página 1 de 54)

EDITAL

O ESTADO do PARANÁ, por intermédio do SETOR DE LICITAÇÃO DA SECRETARIA DE ESTADO DA JUSTIÇA, FAMÍLIA E TRABALHO- SEJUF, torna público que realizará licitação nos seguintes termos:

<p>PREGÃO ELETRÔNICO:</p> <p>21/2020 ID 900.503</p> <p>TIPO: MENOR PREÇO</p>	<p>Acolhimento/Abertura/Divulgação de Propostas:</p> <p>Até 09 h 30 min do dia 26/10/2021</p> <p>Início da sessão / disputa de lances:</p> <p>10 h 00 min do dia 26/10/2021</p> <p>Será sempre considerado o horário de Brasília (DF) para todas as indicações de tempo constantes neste edital.</p>
---	---

1 OBJETO:

A presente licitação tem por objeto a Aquisição de Vestuário/Uniforme para atender a demanda das Unidades Socioeducativas, do Departamento de Atendimento Socioeducativo - DEASE da Secretaria de Estado da Justiça, Família e Trabalho - SEJUF.

2 VALOR MÁXIMO DA LICITAÇÃO:

O preço global máximo para o presente procedimento licitatório é de **R\$ 712.530,00** (setecentos e doze mil, quinhentos e trinta reais).

3 DOS RECURSOS ORÇAMENTÁRIOS:

Dotação orçamentária: **04900.4902.14.421.16.6378** – Gestão do Sistema Socioeducativo, Elemento da despesa: **3390.3000** – Material de Consumo, Subelemento **3023** – Uniformes, Tecidos e Aviamentos, Fonte: **102** Fundo Estadual de Combate a Pobreza – FECF.

4 SISTEMA DO PREGÃO ELETRÔNICO:

O pregão será realizado através do sistema eletrônico de licitações do Banco do Brasil. O endereço eletrônico para recebimento e abertura de propostas é o www.licitacoes-e.com.br.

O edital está disponível na *internet*, nas páginas www.comprasparana.pr.gov.br e www.licitacoes-e.com.br e www.justica.pr.gov.br

Os trabalhos serão conduzidos pela pregoeira Sra. Elenice Martins e equipe de apoio, designadas pela Resolução nº 158/2021 (publicada na data de 08/07/2021 no Diário Oficial – Poder Executivo Estadual – edição nº 10.972), servidores da Secretaria de Estado da Justiça, Família e Trabalho - SEJUF.

E-mail: licitacao@sejuf.pr.gov.br

Telefones: 41 3210-2479, 3210-2541 e 3210-2473

Endereço Rua Jacy Loureiro de Campos, s/n – CEP 80.530-915, Curitiba / Paraná

O atendimento será feito no horário das 08h30 às 12h00 e das 13h30 às 18h00

5 ESCLARECIMENTOS, IMPUGNAÇÕES E RECURSOS:

5.1 ESCLARECIMENTOS:

Qualquer cidadão ou licitante poderá solicitar esclarecimentos e providências, que deverão ser feitos,



**ESTADO DO PARANÁ
SECRETARIA DE ESTADO DA JUSTIÇA, FAMÍLIA E TRABALHO – SEJUF
SETOR DE LICITAÇÃO – CPL/SEJUF**

Protocolo nº 16.569.019-2

Pregão Eletrônico nº 21/2020

– EDITAL (página 2 de 54)

no prazo de até 2 (dois) dias úteis antes da data fixada para a abertura da sessão pública do pregão, em campo específico no site www.comprasparana.pr.gov.br, pelo qual serão respondidos os esclarecimentos solicitados.

5.2 IMPUGNAÇÕES:

Qualquer cidadão ou licitante poderá impugnar o ato convocatório até 2 (dois) dias úteis antes da data fixada para a realização da sessão pública do pregão, em campo específico no site www.comprasparana.pr.gov.br, cabendo ao pregoeiro decidir sobre a impugnação no prazo de até 01 (um) dia útil e comunicar sua decisão pelo mesmo meio eletrônico.

5.3 RECURSOS E CONTRARRAZÕES:

As razões de recurso e as contrarrazões poderão ser:

- a) Enviadas por meio eletrônico licitacao@sejuf.pr.gov.br observando as regras dispostas no item 8 deste Edital;
- b) Protocoladas no protocolo da SECRETARIA DE ESTADO DA JUSTIÇA, FAMÍLIA E TRABALHO - SEJUF, localizada na Rua Jacy Loureiro de Campos, S/N, edifício Palácio das Araucárias- Andar Térreo, em atenção à COMISSÃO PERMANENTE DE LICITAÇÃO – CPL/SEJUF).

5.4 DISPONIBILIDADE DOS AUTOS:

No curso da licitação, os autos do processo licitatório estarão à disposição dos interessados com o servidor responsável pela condução do pregão.

6 CONDIÇÕES DA LICITAÇÃO:

A licitação e a contratação dela decorrente são reguladas pelas condições específicas e gerais do pregão e pelo disposto nos demais anexos do edital.

A licitação será regida pela Lei Estadual nº 15.608/2007, pelo Decreto Estadual nº 2.474/2015, pela Lei Complementar nº 123/2006, pela Lei Federal nº 10.520/2002 e, subsidiariamente, pela Lei Federal nº 8.666/1993, demais leis estaduais e federais e decretos sobre licitações, bem como as suas devidas alterações.

CONDIÇÕES ESPECÍFICAS DO PREGÃO

1 CRITÉRIO DE ACEITABILIDADE DE PREÇOS: PREÇO MÁXIMO

Não será admitida proposta acima dos valores unitários máximos e totais máximos fixados no Termo de Referência, Anexo I deste Edital.

2 CRITÉRIO DE DISPUTA:

Na fase de disputa, o critério no sistema de compras eletrônicas é o valor unitário, fixado no Termo de Referência (Anexo I deste Edital). Os valores que permanecerem acima dos valores unitários máximos do lote, nesta fase serão desclassificados.

3 PRAZO MÍNIMO DE VALIDADE DAS PROPOSTAS:

O prazo de validade das propostas, que deverão constar no Descritivo das Propostas de Preços (Anexo III), não poderá ser inferior ao fixado neste edital.

4 PROPOSTA PARCIAL:

Não será permitido ao licitante oferecer proposta parcial.



5 RESERVA DE LOTES PARA ME E EPP:

Somente poderão participar da disputa dos lotes, 01, 03, 05, 07 e 08 as empresas que se enquadrem na condição de microempresa ou de empresa de pequeno porte, conforme o disposto no art. 48, incisos I e III, da Lei Complementar n.º 123/2006.

As empresas que não estejam enquadradas na condição de microempresas e empresas de pequeno porte poderão participar dos demais lotes classificados como de ampla concorrência.

Se a ME ou EPP for vencedora dos lotes reservados) e do(s) lote(s) de ampla concorrência, a contratação deverá ocorrer pelo menor preço.

6 AMOSTRA:

Será exigida do arrematante amostra dos objetos licitados, na forma do item 1.4 do Termo de Referência (Anexo I)

7 CONSÓRCIO:

Não será permitida a participação de empresas em regime de consórcio, conforme justificativa técnica e econômica constante do procedimento administrativo.

8 ANEXOS:

- Anexo I - Termo de Referência;
- Anexo II – Documentos de Habilitação;
- Anexo III – Modelo de Descritivo da Proposta de Preços;
- Anexo IV – Modelo de Procuração;
- Anexo V - Modelo de Declaração;
- Anexo VI - Locais de Entrega;
- Anexo VII – Minuta de Contrato.



CONDIÇÕES GERAIS DO PREGÃO ELETRÔNICO

1 A REALIZAÇÃO DO PREGÃO

1.1 O pregão será realizado por meio da *internet*, através do sistema de compras eletrônicas do Banco do Brasil, na página www.licitacoes-e.com.br.

1.2 O pregão será conduzido por servidor público denominado pregoeiro, mediante a inserção e o monitoramento de dados gerados ou transferidos para o sistema de compras eletrônicas do Banco do Brasil.

1.3 O pregoeiro exercerá as atribuições previstas no artigo 48 da Lei Estadual nº 15.608/2007.

1.4 Para acesso ao sistema de compras eletrônicas, os interessados deverão se credenciar e obter chave de identificação e senha pessoal do sistema de compras eletrônicas do Banco do Brasil, conforme instruções que podem ser obtidas na página www.licitacoes-e.com.br ou no portal www.bb.com.br ou, ainda, através dos telefones 3003-0500 para Capitais e Regiões Metropolitanas e 0800-729-0500 para demais localidades (suporte técnico).

1.4.1 O credenciamento do interessado e de seu representante junto ao sistema de compras eletrônicas do Banco do Brasil implica a sua responsabilidade legal pelos atos praticados e presunção de capacidade para a realização das transações inerentes ao pregão eletrônico.

1.5 Cabe ao licitante acompanhar as operações no sistema eletrônico durante a sessão pública do pregão, ficando responsável pelo ônus decorrente da perda de negócios diante da inobservância de quaisquer mensagens emitidas pelo sistema ou de sua desconexão.

2 EXIGÊNCIAS PARA PARTICIPAÇÃO

2.1 Poderão participar da licitação pessoas físicas ou jurídicas com ramo de atuação pertinente ao objeto da licitação e que apresentem os documentos exigidos para habilitação.

2.2 Os interessados em participar do pregão devem dispor de chave de identificação e senha pessoal do sistema de compras eletrônicas do Banco do Brasil, obtidas junto às Agências do Banco do Brasil S.A.

2.3 Recomenda-se também a prévia inscrição no Cadastro Unificado de Fornecedores do Estado do Paraná (CFPR), por intermédio do portal de compras do Governo do Estado do Paraná (www.comprasparana.pr.gov.br), nos termos do Decreto Estadual n.º 9.762/2013.

2.4 Não poderão participar desta licitação pessoas físicas ou jurídicas que:

2.4.1 tenham sido declaradas inidôneas no âmbito da União, Estados, Distrito Federal e Municípios, em qualquer esfera da Administração Pública;

2.4.2 estejam cumprindo penalidade de suspensão temporária em âmbito estadual;

2.4.3 estejam cumprindo penalidade de impedimento de licitar, aplicada no âmbito estadual, com base no art. 7º da Lei Federal nº 10.520/2002;

2.4.4 constituíram as pessoas jurídicas que foram apenas conforme itens 2.4.1 e 2.4.2, enquanto perdurarem as causas das penalidades, independentemente de nova pessoa jurídica que vierem a constituir ou de outra em que figurarem como sócios;

2.4.5 tenham sócios comuns com as pessoas jurídicas referidas no item 2.4.3;

2.4.6 não funcionem no País, se encontrem sob falência, concordata, dissolução ou liquidação, bem como as pessoas físicas sob insolvência;

2.4.7 um de seus sócios ou administradores seja cônjuge, companheiro ou parente em linha reta ou colateral, por consanguinidade ou por afinidade, até o terceiro grau, de agente público pertencente aos quadros do Governo do Estado do Paraná;



ESTADO DO PARANÁ
SECRETARIA DE ESTADO DA JUSTIÇA, FAMÍLIA E TRABALHO – SEJUF
SETOR DE LICITAÇÃO – CPL/SEJUF

Protocolo nº 16.569.019-2

Pregão Eletrônico nº 21/2020

– EDITAL (página 5 de 54)

2.4.8 o servidor ou dirigente de órgão ou entidade estadual, bem como a empresa da qual figurem como sócios, dirigentes ou da qual participem indiretamente.

2.4.8.1 Considera-se participação indireta a existência de qualquer vínculo de natureza técnica, comercial, econômica, financeira ou trabalhista.

2.5 A participação nesta licitação implica a aceitação das condições estabelecidas no edital e na legislação aplicável.

2.6 Além destas condições gerais, deverão ser obedecidas as exigências específicas de participação fixadas no edital.

2.7 O pregoeiro verificará o eventual descumprimento das condições de participação, especialmente quanto à existência de sanção que impeça a participação no certame ou a futura contratação.

3 PROPOSTA INICIAL

3.1 Antes de postar a proposta comercial em formulário eletrônico, a licitante deverá manifestar, em campo próprio do sistema de compras eletrônicas:

3.1.1 o pleno conhecimento e atendimento às exigências de habilitação e demais condições previstas no edital;

3.1.2 a sua condição de microempresa ou empresa de pequeno porte para usufruir dos benefícios da Lei Complementar Federal nº 123/2006.

3.2 A proposta de preço inicial deverá ser enviada através de formulário eletrônico no sistema de compras eletrônicas no prazo previsto no edital, de acordo com o critério de disputa estabelecido no edital.

3.2.1 A proposta registrada poderá ser alterada ou desistida até a data e hora definida no edital. Após o prazo previsto para acolhimento das propostas, o sistema eletrônico não aceitará inclusão, alteração ou desistência da(s) proposta(s).

3.3 Nos termos do Convênio ICMS nº 26/2003- CONFAZ, quando se tratar de operação interna, as licitantes beneficiadas com a respectiva isenção fiscal devem apresentar as suas propostas e lances de preços com o valor líquido, ou seja, sem a carga tributária do ICMS.

3.3.1 Os estabelecimentos enquadrados no Regime Fiscal do Simples Nacional não estão abrangidos pelo disposto no item 3.3, devendo apresentar proposta de preços com a carga tributária completa.

3.4 O Pregoeiro verificará as propostas apresentadas, inclusive quanto à exequibilidade, e desclassificará aquelas que não estejam em conformidade com os requisitos estabelecidos neste Edital, especialmente no tocante ao preço máximo fixado.

3.5. O sistema ordenará, automaticamente, as propostas classificadas pelo pregoeiro, sendo que somente estas participarão da fase de lance.

4 A SESSÃO PÚBLICA

4.1 No dia e horário previstos no edital, terá início a sessão pública na *internet*, com a divulgação das propostas de preço.

4.1.1 Os licitantes participarão da sessão pública com o uso da chave de acesso e senha do sistema de compras eletrônicas do Banco do Brasil.

4.2 O pregoeiro avaliará e desclassificará as propostas que não estejam de acordo com os requisitos do edital.

4.2.1 A desclassificação será sempre fundamentada e registrada no sistema, com acompanhamento em tempo real por todos os participantes.

4.3 Classificadas as propostas, os licitantes poderão ofertar lances através do sistema de compras eletrônicas.



ESTADO DO PARANÁ
SECRETARIA DE ESTADO DA JUSTIÇA, FAMÍLIA E TRABALHO – SEJUF
SETOR DE LICITAÇÃO – CPL/SEJUF

Protocolo nº 16.569.019-2

Pregão Eletrônico nº 21/2020

– EDITAL (página 6 de 54)

4.3.1 A cada lance ofertado, os licitantes conectados ao sistema serão informados em tempo real do recebimento, horário de registro e valor, sem identificação do autor do lance.

4.3.2 Não serão aceitos lances de mesmo valor, prevalecendo o primeiro registrado.

4.3.3 Os licitantes poderão ofertar lance com valor superior aos lances registrados, desde que inferior ao seu próprio lance anterior.

4.3.4 O pregoeiro encerrará o tempo normal de disputa mediante encaminhamento de aviso de fechamento iminente, a partir do qual correrá pelo tempo de prorrogação automática em que a cada lance de um fornecedor o sistema conferirá automaticamente a disputa o tempo de 02 (dois) minutos, encerrando-se a recepção de lances, quando não houver lance no tempo cadastrado.

4.3.5 Encerrada a fase competitiva, o pregoeiro, se for o caso previsto no item 7 deste edital, convocará, sucessivamente, a Microempresa ou Empresa de Pequeno Porte melhor classificada para que, no prazo decadencial de cinco minutos, ofereça lance de preço inferior ao do primeiro colocado.

4.3.6 Após o encerramento da etapa de lances da sessão pública, o pregoeiro, sempre que possível, encaminhará, pelo sistema eletrônico, contraproposta ao licitante que tenha apresentado lance mais vantajoso, para que seja obtida melhor proposta, observado o critério de julgamento.

4.3.7 A negociação será realizada por meio do sistema, podendo ser acompanhada pelos demais licitantes.

4.4 Encerrada a disputa, o arrematante entregará, no prazo de 03 (três) dias úteis, os documentos mencionados nos itens 4.4.1 a 4.4.4, para o seguinte endereço:

Rua: Jacy Loureiro de Campos, s/n, Palácio das Araucárias, 5º andar, Ala B

Bairro: Centro Cívico

Cidade: Curitiba

CEP:80530-915

Aos cuidados: Pregoeira Sra. Elenice Martins – Comissão Permanente de Licitação – CPL/SEJUF

4.4.1 Os documentos de habilitação (Anexo II);

4.4.2 O descritivo da proposta (Anexo III);

4.4.3 A procuração, quando for o caso, e identificação (RG) do representante do licitante no pregão (Anexo IV);

4.4.4 A declaração do Anexo V.

4.5 Recebidos os documentos, o pregoeiro examinará o descritivo das propostas e as condições de habilitação do arrematante.

4.6 Se a proposta não for aceitável ou não forem atendidas as condições de habilitação, o pregoeiro examinará a proposta subsequente e, assim sucessivamente, na ordem de classificação, até a apuração de uma proposta que atenda ao edital.

4.7 Constatando-se o atendimento às exigências fixadas no edital, o pregoeiro declarará o vencedor.

4.8 No caso de desconexão do pregoeiro com o sistema, no decorrer da etapa competitiva do pregão, e permanecendo o mesmo acessível aos licitantes, a etapa terá continuidade para a recepção de lances, devendo o pregoeiro, assim que for possível, retomar sua atuação no certame, sem prejuízo dos atos realizados.

4.8.1 Quando a desconexão persistir por tempo superior a 10 (dez) minutos, a sessão será suspensa e terá reinício no dia e horário previamente fixados no sistema de compras eletrônicas.



5 O JULGAMENTO

5.1 As propostas que atenderem as especificações do edital serão classificadas de acordo com o menor preço.

5.2 Serão desclassificadas as propostas que não atenderem às exigências do edital, com preço(s) em desacordo com o critério de aceitabilidade fixado no edital ou com preço(s) manifestamente inexequível(is), comparado(s) aos preços de mercado.

5.2.1 Considera-se inexequível a proposta que apresente preços global ou unitário simbólicos, irrisórios ou de valor zero, incompatíveis com os preços de mercado dos insumos, acrescidos dos respectivos encargos, ainda que o ato convocatório da licitação não tenha estabelecido limites mínimos, exceto quando se referirem a materiais do próprio licitante, para os quais ele renuncie a parcela ou à totalidade da remuneração.

5.2.2 A Administração poderá determinar que o licitante demonstre, por meio de planilhas, que os preços constantes de sua proposta estão fundamentados nos custos de mercado dos insumos e em coeficientes de produtividade compatíveis com a execução do objeto a ser contratado.

5.3 Serão assegurados os benefícios da Lei Complementar Federal nº 123/2006 e suas alterações, às microempresas e empresas de pequeno porte, que declararem e comprovarem regularmente essa condição.

5.3.1 Decairá do direito aos benefícios de que trata o item 5.3 a licitante que não se identificar como microempresa ou empresa de pequeno porte no campo próprio do sistema de compras eletrônicas.

5.4 Nos termos do Decreto Estadual nº 2.474/2015, para a contratação de bens de informática e automação, definidos no art. 16-A da Lei nº 8.248/1991, será assegurado o direito de preferência previsto no seu artigo 3º.

5.4.1 Nas contratações de bens de informática e automação, nos termos da Lei nº 8.248/1991 e do Decreto Estadual nº 2.474/2015, as licitantes qualificadas como microempresas ou empresas de pequeno porte que fizerem jus ao direito de preferência previsto no Decreto nº 7.174/2010, terão prioridade no exercício desse benefício em relação às médias e às grandes empresas na mesma situação.

6 DESCRITIVO DA PROPOSTA

6.1 A proposta deverá ser formulada de acordo com o valor final da disputa, em uma via, sem emendas, rasuras ou entrelinhas, em papel timbrado ou com o carimbo do CNPJ, assinada na última folha e rubricada nas demais pelo representante legal do licitante (ou seu procurador devidamente qualificado) e deverá conter, de acordo com o modelo definido no edital, a identificação da licitação, o CNPJ e o nome empresarial completo da licitante, a descrição do produto/serviço oferecido para cada item e/ou lote da licitação; o valor global, os preços unitários e globais por item e/ou lote, cotados em moeda corrente nacional; e o prazo de validade da proposta, que não poderá ser inferior ao estabelecido no edital.

6.1.1 A proposta definitiva deverá observar os preços unitários máximos da planilha de composição de preços fixada pelo edital e seus anexos, sob pena de desclassificação, inclusive quando o(s) lote(s) reunir(em) itens diversos e independente do critério de disputa.

6.1.2 As empresas beneficiárias do disposto no Convênio ICMS nº 26/2003 - CONFAZ (item 3.3) deverão, de forma expressa e obrigatoriamente, indicar em sua proposta o preço onerado e o preço desonerado (o qual deve ser igual ou menor ao preço do arrematante), discriminando o percentual de desconto relacionado à isenção fiscal.

6.1.2.1 Para o licitante abrangido pelo benefício de que trata o item 3.3, e que participar da licitação com o preço desonerado do ICMS (preço líquido), a soma do preço proposto (preço líquido) com o valor do respectivo imposto não pode ultrapassar o valor máximo estabelecido



ESTADO DO PARANÁ
SECRETARIA DE ESTADO DA JUSTIÇA, FAMÍLIA E TRABALHO – SEJUF
SETOR DE LICITAÇÃO – CPL/SEJUF

Protocolo nº 16.569.019-2

Pregão Eletrônico nº 21/2020

– EDITAL (página 8 de 54)

no edital. Caso esta soma ultrapasse o máximo previsto no edital, o pregoeiro desclassificará a proposta.

6.1.3 Constatado erro de cálculo em qualquer operação, o pregoeiro poderá efetuar diligência visando sanar o erro ou falha, desde que não alterem a substância da proposta, do documento e sua validade jurídica.

6.1.4 Os preços deverão ser cotados em reais, com até duas casas decimais após a vírgula. Serão desconsiderados os valores depois da segunda casa decimal após a vírgula.

7 DA APLICABILIDADE DA LEI COMPLEMENTAR Nº 123/2006

7.1 Deverão ser observadas as disposições da Lei Complementar nº 123/2006 – Estatuto Nacional da Microempresa e da Empresa de Pequeno Porte.

7.2 Em relação à disputa dos lotes, será considerado empate quando as propostas apresentadas pelas microempresas e empresas de pequeno porte sejam iguais ou até 5% (cinco por cento) superiores à proposta mais bem classificada.

7.2.1 Neste caso, a microempresa ou empresa de pequeno porte mais bem classificada poderá apresentar proposta de preço inferior àquela considerada arrematante do lote, situação em que será adjudicado em seu favor o objeto licitado.

7.2.2 A microempresa ou empresa de pequeno porte mais bem classificada será convocada para apresentar nova proposta no prazo máximo de 5 (cinco) minutos após o encerramento dos lances, sob pena de preclusão.

7.2.3 Não ocorrendo a arrematação do lote pela microempresa ou empresa de pequeno porte, na forma dos itens anteriores, serão convocadas as remanescentes que porventura se enquadrem na situação de empate prevista do item 7.2, na ordem classificatória, para o exercício do mesmo direito.

7.2.4 No caso de equivalência dos valores apresentados pelas microempresas e empresas de pequeno porte que se encontrem na situação de empate prevista do item 7.2, será realizado sorteio entre elas para que se identifique aquela que primeiro poderá apresentar melhor oferta.

7.2.5 Não existindo a situação de empate prevista do item 7.2, o licitante originalmente classificado em primeiro lugar será declarado arrematante do lote.

7.2.6 O disposto no item 7.2 somente se aplicará quando a melhor oferta inicial não tiver sido apresentada por microempresa ou empresa de pequeno porte.

8 OS RECURSOS

8.1 Declarado o vencedor, qualquer licitante poderá, em campo próprio do sistema de compras eletrônicas, no prazo de 24 (vinte e quatro) horas, manifestar motivadamente a intenção de recorrer, tendo o prazo de 03 (três) dias úteis para a apresentação das razões de recurso, fisicamente ou por meio eletrônico.

8.1.1 Os demais licitantes ficarão desde logo intimados para apresentar contrarrazões ao recurso no prazo de 03 (três) dias úteis contados do término do prazo de apresentação das razões do recorrente, fisicamente ou por meio eletrônico.

8.1.2 Caso os licitantes optem pelo envio das razões de recurso e contrarrazões por meio eletrônico, terão até 03 (três) dias úteis para o envio postal do documento original com o mesmo teor, contados após o respectivo envio do documento eletronicamente, sob pena de não conhecimento do recurso.

8.1.2.1 A cópia do comprovante do envio postal deverá ser encaminhado, no mesmo prazo de 03 (três) dias úteis, para o endereço eletrônico indicado neste edital, sob pena de não conhecimento do recurso.

8.1.3 Caso as razões de recurso ou as contrarrazões estejam assinadas digitalmente, assim como os seus anexos, será dispensada a apresentação do documento físico, após a devida verificação de autenticidade, que será juntada ao processo licitatório.



ESTADO DO PARANÁ
SECRETARIA DE ESTADO DA JUSTIÇA, FAMÍLIA E TRABALHO – SEJUF
SETOR DE LICITAÇÃO – CPL/SEJUF

Protocolo nº 16.569.019-2

Pregão Eletrônico nº 21/2020

– EDITAL (página 9 de 54)

8.1.4 Na hipótese do item 8.1.2 os licitantes poderão, também, realizar o protocolo físico do original, no mesmo prazo de 03 (três) dias úteis, no endereço indicado neste edital.

8.2 A falta de manifestação motivada do licitante quanto a intenção de recorrer, em campo próprio do sistema, e a não apresentação das razões do recurso no prazo fixado, implicarão na decadência do direito de interposição do recurso.

8.3 As razões e as contrarrazões de recurso que não forem apresentadas conforme o disposto nos itens anteriores, ou subscritas por representante não habilitado ou não credenciado para responder pela licitante, não serão conhecidas pelo pregoeiro.

8.4 O processo licitatório poderá ser consultado por qualquer interessado no endereço informado no edital.

8.5 O provimento de qualquer recurso importará a invalidação apenas dos atos insuscetíveis de aproveitamento.

9 ADJUDICAÇÃO E HOMOLOGAÇÃO

9.1 Examinada a aceitabilidade da proposta de menor preço, a regularidade e a habilitação do licitante vencedor, bem como a análise técnica referente às amostras, quando exigidas, o objeto será adjudicado pelo pregoeiro e o procedimento licitatório será encaminhado à autoridade competente para homologação.

9.2 Caso haja recurso, quando mantida a decisão pelo pregoeiro, caberá à autoridade superior a adjudicação do objeto licitado.

9.3 Será permitida a adjudicação e a homologação parcial do procedimento licitatório, quando o seu objeto possuir mais de um lote.

10 CONTRATO, RECEBIMENTO E PAGAMENTO

10.1 O adjudicatário será notificado para assinar o contrato ou retirar a nota de empenho (ou documento equivalente) no prazo de 05 (cinco) dias úteis, prorrogável a critério do órgão ou entidade contratante, sob pena de decair do direito à contratação e incidir nas penalidades previstas neste edital.

10.2 Para a assinatura do contrato ou retirada da nota de empenho, o adjudicatário deverá estar credenciado no Cadastro Unificado de Fornecedores do Sistema de Gestão de Materiais, Obras e Serviços – GMS, para a comprovação das condições de habilitação consignadas no edital, que deverão ser mantidas pelo licitante durante a vigência do contrato.

10.3 Antes da assinatura do contrato, a Administração realizará consulta ao Cadastro Informativo Estadual – Cadin Estadual, haja vista a vedação contida no art. 3º, inc. I, da Lei Estadual nº 18.466/2015.

10.4 Os pagamentos ficarão condicionados à prévia informação pelo credor dos dados da conta-corrente junto à instituição financeira contratada pelo Estado, conforme o disposto no Decreto Estadual n.º 4.505/2016, ressalvadas as exceções previstas na mesma norma.

10.5 Se o adjudicatário não apresentar as comprovações dos itens 10.2 e 10.4 ou se recusar a assinar o contrato ou retirar a nota de empenho, a Administração Pública poderá convocar o(s) licitante(s) seguinte(s) na ordem de classificação, para fazê-lo em igual prazo e nas mesmas condições propostas pelo primeiro classificado, inclusive quanto ao preço, ou revogar a licitação.

10.5.1 A recusa injustificada do adjudicatário ou a justificativa não aceita pela Administração, implicará a instauração de procedimento administrativo autônomo para eventual aplicação de sanções administrativas.

10.6 A entrega, o recebimento do objeto da licitação e os pagamentos serão efetuados no local, nos prazos e na forma estabelecida nos anexos deste edital.

10.7 Nos casos de eventuais atrasos de pagamento, desde que a Contratada não tenha concorrido para tanto, fica convencionado que a taxa de compensação financeira devida pela



ESTADO DO PARANÁ
SECRETARIA DE ESTADO DA JUSTIÇA, FAMÍLIA E TRABALHO – SEJUF
SETOR DE LICITAÇÃO – CPL/SEJUF

Protocolo nº 16.569.019-2

Pregão Eletrônico nº 21/2020

– EDITAL (página 10 de 54)

Contratante, entre a data do vencimento e o efetivo adimplemento da parcela, é calculada mediante a aplicação da seguinte fórmula:

EM = I x N x VP, sendo:

EM = Encargos moratórios;

N = Número de dias entre a data prevista para o pagamento e a do efetivo pagamento;

VP = Valor da parcela a ser paga.

I = Índice de compensação financeira = 0,00016438, assim apurado:

$$I = \frac{(TX) \cdot \frac{(6/100)}{365}}{1} = I = 0,00016438$$

TX = Percentual da taxa anual = 6%.

10.8 Antes de cada pagamento, a Contratante deverá realizar consulta ao Sistema de Gestão de Materiais, Obras e Serviço - GMS para verificar a manutenção das condições de habilitação definidas neste edital.

11 SANÇÕES ADMINISTRATIVAS

11.1 O licitante e o contratado que incorram em infrações sujeitam-se às seguintes sanções administrativas:

- a) advertência;
- b) multa;
- c) suspensão temporária de participação em licitação e impedimento de contratar com a Administração, por prazo não superior a 02 (dois) anos;
- d) declaração de inidoneidade para licitar ou contratar com a Administração Pública, por prazo não superior a 05 (cinco) anos;
- e) impedimento de licitar e contratar com a União, Estados, Distrito Federal ou Municípios e descredenciamento do Cadastro Unificado de Fornecedores do Sistema de Gestão de Materiais, Obras e Serviços – GMS, pelo prazo de até 05 (cinco) anos.

11.2 As sanções previstas nas alíneas “a”, “c”, “d” e “e” do item anterior poderão ser aplicadas ao licitante, ao adjudicatário e ao contratado, cumulativamente com a multa.

11.3 Advertência será aplicada por conduta que prejudique o andamento do procedimento de licitação e de contratação.

11.4 A multa, de 0,1% (zero vírgula um por cento) até 1% (um por cento) sobre o valor total do lote no qual participou, será aplicada a quem:

- a) retardar ou impedir o andamento do procedimento licitatório;
- b) não manter sua proposta;
- c) apresentar declaração falsa;
- d) deixar de apresentar documento na fase de saneamento.

11.5 A multa, de 0,1% (zero vírgula um por cento) até 5% (cinco por cento) sobre o valor total do lote no qual participou ou foi arrematante, será aplicada a quem:

- a) apresentar documento falso;
- b) de forma injustificada, deixar de assinar o contrato ou instrumento equivalente;
- c) foi advertido e reincidiu pelo(s) mesmo(s) motivo(s).

11.6 Multa de mora diária de até 0,3% (zero vírgula três por cento), calculada sobre o valor global do contrato, até o 30º (trigésimo) dia de atraso na entrega do objeto contratual; a partir do 31º (trigésimo primeiro) dia será cabível a multa compensatória prevista no item 11.7.



ESTADO DO PARANÁ
SECRETARIA DE ESTADO DA JUSTIÇA, FAMÍLIA E TRABALHO – SEJUF
SETOR DE LICITAÇÃO – CPL/SEJUF

Protocolo nº 16.569.019-2

Pregão Eletrônico nº 21/2020

– EDITAL (página 11 de 54)

11.7 A multa, de 10% (dez por cento) até 20% (vinte por cento) sobre o valor total do contrato, será aplicada no caso de inexecução total ou parcial do contrato.

11.8 A suspensão temporária de participação em licitação e impedimento de contratar com a Administração, pelo prazo de até 02 (dois) anos, será aplicada ao licitante que:

- a) abandonar a execução do contrato;
- b) incorrer em inexecução contratual.

11.9 A declaração de inidoneidade para licitar ou contratar com a Administração Pública, pelo prazo de até 05 (cinco) anos, será aplicada a quem:

- a) fizer declaração falsa na fase de habilitação;
- b) frustrar ou fraudar, mediante ajuste, combinação ou qualquer outro expediente, o procedimento;
- c) afastar ou procurar afastar participante, por meio de violência, grave ameaça, fraude ou oferecimento de vantagem de qualquer tipo;
- d) agir de má-fé na relação contratual, comprovada em procedimento específico;
- e) tenha sofrido condenação judicial definitiva por praticar, por meios dolosos, fraude fiscal no recolhimento de quaisquer tributos;
- f) demonstrar não possuir idoneidade para contratar com a Administração, em virtude de atos ilícitos praticados, em especial, infrações à ordem econômica definidas na Lei Federal nº 12.529/2011;
- g) tenha sofrido condenação definitiva por ato de improbidade administrativa, na forma da lei.

11.10 O impedimento de licitar e de contratar com a União, Estados, Distrito Federal ou Municípios e descredenciamento do Cadastro Unificado de Fornecedores do Sistema de Gestão de Materiais, Obras e Serviços – GMS, pelo prazo de até 05 (cinco) anos, será aplicado a quem:

- a) recusar-se injustificadamente, após ser considerado adjudicatário, a assinar o contrato, aceitar ou retirar o instrumento equivalente, dentro do prazo estabelecido neste edital;
- b) deixar de entregar documentação exigida para o certame;
- c) apresentar documentação falsa;
- d) ensejar o retardamento da execução de seu objeto;
- e) não manter a proposta;
- f) falhar ou fraudar na execução do contrato;
- g) comportar-se de modo inidôneo, fora das hipóteses previstas no item 11.9;
- h) cometer fraude fiscal.

11.11 A autoridade máxima do órgão ou entidade é a autoridade competente para impor as penalidades previstas no item 11.1, alíneas “c”, “d” e “e”.

11.12 Estendem-se os efeitos da penalidade de suspensão do direito de contratar com a Administração ou da declaração de inidoneidade:

- a) às pessoas físicas que constituíram a pessoa jurídica, as quais permanecem impedidas de licitar com a Administração Pública enquanto perdurarem as causas da penalidade, independentemente de nova pessoa jurídica que vierem a constituir ou de outra em que figurarem como sócios;
- b) às pessoas jurídicas que tenham sócios comuns com as pessoas físicas referidas no inciso anterior.

11.13 Na aplicação das sanções, a Administração observará as seguintes circunstâncias:

- a) proporcionalidade entre a sanção, a gravidade da infração e o vulto econômico da contratação;
- b) os danos resultantes da infração;



ESTADO DO PARANÁ
SECRETARIA DE ESTADO DA JUSTIÇA, FAMÍLIA E TRABALHO – SEJUF
SETOR DE LICITAÇÃO – CPL/SEJUF

Protocolo nº 16.569.019-2

Pregão Eletrônico nº 21/2020

– EDITAL (página 12 de 54)

- c) situação econômico-financeira da sancionada, em especial sua capacidade de geração de receitas e seu patrimônio, no caso de aplicação de multa;
- d) reincidência, assim entendida a repetição de infração de igual natureza após aplicação da sanção anterior; e
- e) circunstâncias gerais agravantes ou atenuantes da infração.

11.14 Nos casos não previstos no instrumento convocatório, inclusive sobre o procedimento de aplicação das sanções administrativas, deverão ser observadas as disposições da Lei Estadual nº 15.608/2007, da Lei Federal nº 10.520/2002 e da Lei Federal nº 8.666/1993.

11.15 Sem prejuízo das sanções previstas nos itens anteriores, a responsabilização administrativa e civil de pessoas jurídicas pela prática de atos contra a Administração Pública, nacional ou estrangeira, na participação da presente licitação e nos contratos ou vínculos derivados, também se dará na forma prevista na Lei Federal nº 12.846/2013, regulamentada, no âmbito do Estado do Paraná, pelo Decreto Estadual nº 10.271/2014.

11.16 Quaisquer penalidades aplicadas serão transcritas no Cadastro Unificado de Fornecedores do Estado do Paraná (CFPR).

12 DISPOSIÇÕES GERAIS

12.1 Todas as referências de tempo deste edital correspondem ao horário de Brasília-DF.

12.2 Ocorrendo decretação de feriado ou outro fato superveniente que impeça a realização da sessão pública de abertura das propostas na data designada no edital, ela será automaticamente transferida para o primeiro dia útil subsequente, no mesmo horário, independentemente de nova comunicação.

12.3 É facultado ao pregoeiro a promoção de diligência destinada a esclarecer ou a complementar a instrução do processo.

13.4 O licitante é responsável pelo ônus decorrente da perda de negócios, resultante da inobservância de quaisquer mensagens emitidas pelo pregoeiro ou pelo sistema, ainda que ocorra a sua desconexão.

12.5 A não apresentação de qualquer documento ou a apresentação com prazo de validade expirado implicará na desclassificação ou inabilitação do licitante.

12.6 Os documentos que não mencionarem o prazo de validade serão considerados válidos por 90 (noventa) dias da data da emissão, salvo disposição contrária de Lei a respeito.

12.7 Os documentos deverão ser apresentados em via original, por qualquer processo de cópia autenticada por tabelião ou por servidor do órgão que promove a licitação, por publicação em órgão de imprensa oficial ou, ainda, por cópia acompanhada do respectivo original. O pregoeiro, se julgar necessário, verificará a autenticidade e a veracidade do documento.

12.8 O pregoeiro poderá, no interesse público, relevar faltas meramente formais que não comprometam a lisura e o real conteúdo da proposta, podendo promover diligências destinadas a esclarecer ou complementar a instrução do procedimento licitatório, inclusive solicitar pareceres.

12.9 A realização da licitação não implica necessariamente a contratação total ou parcial do montante previsto, porquanto estimado, podendo a autoridade competente, inclusive, revogá-la, total ou parcialmente, por razões de interesse público, ou anulá-la por ilegalidade, de ofício ou por provocação do interessado, mediante manifestação escrita e fundamentada, assegurado o contraditório e a ampla defesa, conforme dispõe o art. 91 da Lei Estadual nº 15.608/2007.

12.10 O foro é o da Comarca da Região Metropolitana de Curitiba – Foro Central de Curitiba, no qual serão dirimidas todas as questões não resolvidas na esfera administrativa.



ESTADO DO PARANÁ
SECRETARIA DE ESTADO DA JUSTIÇA, FAMÍLIA E TRABALHO – SEJUF
SETOR DE LICITAÇÃO – CPL/SEJUF

Protocolo nº 16.569.019-2 Pregão Eletrônico nº 21/2020 – EDITAL ([página 13 de 54](#))

O servidor que subscreve este edital e seus anexos atesta que observou integralmente a Minuta Padronizada aprovada pelo Procurador-Geral do Estado do Paraná.

Curitiba, 28 de setembro de 2021.

ELENICE MARTINS
PRESIDENTE DA COMISSÃO PERMANENTE DE LICITAÇÃO – CPL/SEJUF



ESTADO DO PARANÁ
SECRETARIA DE ESTADO DA JUSTIÇA, FAMÍLIA E TRABALHO – SEJUF
SETOR DE LICITAÇÃO – CPL/SEJUF

Protocolo nº 16.569.019-2

Pregão Eletrônico nº 21/2020

– EDITAL (página 14 de 54)

ANEXO I
TERMO DE REFERÊNCIA

1 OBJETO

1.1 Aquisição de Vestuário / UNIFORME para atender a demanda das Unidades Socioeducativas, do Departamento de Atendimento Socioeducativo, da Secretaria de Estado da Justiça, Família e Trabalho-SEJUF, conforme especificações da planilha abaixo:

DEASE Departamento Assistência Socio Educativo

LOTE 01 – COTA RESERVADA EXCLUSIVAMENTE PARA ME e EPP					
LOTE	CÓDIGO	DESCRIÇÃO	QUANTIDADE	VALOR UNITÁRIO	VALOR TOTAL
01	8401-63107	ME / EPP : Camiseta, MODELO: Básica, lisa, manga curta, unissex, TECIDO: 67% poliéster e 33% viscose, COR: Cinza, GOLA: V, IMPRESSÃO: Frontal, lateral superior esquerda e costas, CARACTERÍSTICAS ADICIONAIS: Personalização de acordo com Órgão solicitante e demais informações de acordo com Termo de Referência e/ou Descritivo Técnico do Processo, UNID. DE MEDIDA: Unitário	1750	R\$ 19,00	R\$ 33.250,00
VALOR UNITÁRIO DO LOTE 01				(CRITÉRIO DE DISPUTA) R\$ 19,00	

LOTE 02 - AMPLA CONCORRÊNCIA					
LOTE	CÓDIGO	DESCRIÇÃO	QUANTIDADE	VALOR UNITÁRIO	VALOR TOTAL
02	8401-63107	AMPLA CONCORRÊNCIA : Camiseta, MODELO: Básica, lisa, manga curta, unissex, TECIDO: 67% poliéster e 33% viscose, COR: Cinza, GOLA: V, IMPRESSÃO: Frontal, lateral superior esquerda e costas, CARACTERÍSTICAS ADICIONAIS: Personalização de acordo com Órgão solicitante e demais informações de acordo com Termo de Referência e/ou Descritivo Técnico do Processo, UNID. DE MEDIDA: Unitário	5250	R\$ 19,00	R\$ 99.750,00
VALOR UNITÁRIO DO LOTE 02				(CRITÉRIO DE DISPUTA) R\$ 19,00	



ESTADO DO PARANÁ
SECRETARIA DE ESTADO DA JUSTIÇA, FAMÍLIA E TRABALHO – SEJUF
SETOR DE LICITAÇÃO – CPL/SEJUF

Protocolo nº 16.569.019-2

Pregão Eletrônico nº 21/2020

– EDITAL (página 15 de 54)

LOTE 03 – COTA RESERVADA EXCLUSIVAMENTE PARA ME e EPP

LOTE	CÓDIGO	DESCRIÇÃO	QUANTIDADE	VALOR UNITÁRIO	VALOR TOTAL
03	8401-63113	ME / EPP : Camisa Polo, MODELO: Manga curta, básica, unissex, bolso lado esquerdo, TECIDO: Malha piquê PA (50% poliéster 50% algodão gramatura 190), COR: Cinza, IMPRESSÃO: Bordado no bolso, impressão nas costas, CARACTERÍSTICAS ADICIONAIS: Personalização de acordo com Órgão solicitante e demais informações de acordo com Termo de Referência e/ou Descritivo Técnico do Processo, UNID. DE MEDIDA: Unitário	1750	R\$ 32,00	R\$ 56.000,00
VALOR UNITÁRIO DO LOTE 03				(CRITÉRIO DE DISPUTA) R\$ 32,00	

LOTE 04 - AMPLA CONCORRÊNCIA

LOTE	CÓDIGO	DESCRIÇÃO	QUANTIDADE	VALOR UNITÁRIO	VALOR TOTAL
04	8401-63113	AMPLA CONCORRÊNCIA : Camisa Polo, MODELO: Manga curta, básica, unissex, bolso lado esquerdo, TECIDO: Malha piquê PA (50% poliéster 50% algodão gramatura 190), COR: Cinza, IMPRESSÃO: Bordado no bolso, impressão nas costas, CARACTERÍSTICAS ADICIONAIS: Personalização de acordo com Órgão solicitante e demais informações de acordo com Termo de Referência e/ou Descritivo Técnico do Processo, UNID. DE MEDIDA: Unitário	5250	R\$ 32,00	R\$ 168.000,00
VALOR UNITÁRIO DO LOTE 04				(CRITÉRIO DE DISPUTA) R\$ 32,00	



ESTADO DO PARANÁ
SECRETARIA DE ESTADO DA JUSTIÇA, FAMÍLIA E TRABALHO – SEJUF
SETOR DE LICITAÇÃO – CPL/SEJUF

Protocolo nº 16.569.019-2

Pregão Eletrônico nº 21/2020

– EDITAL (página 16 de 54)

LOTE 05 – COTA RESERVADA EXCLUSIVAMENTE PARA ME E EPP

LOTE	CÓDIGO	DESCRIÇÃO	QUANTIDADE	VALOR UNITÁRIO	VALOR TOTAL
05	8401-4192	ME / EPP : Jaqueta, TECIDO: Nylon paraqueda, COR: Azul marinho ou preta, MODELO: Unissex, FORRO: Interno em fibra 80 matelada, TAMANHO: GG Adulto, APRESENTAÇÃO: Manga longa, zíper frontal em plástico na mesma cor da jaqueta, sem bolsos, GOLA: Redonda (sem capuz), ACABAMENTO: Ribana nos punhos da mesma cor da jaqueta, sem ribana na cintura, CARACTERÍSTICAS ADICIONAIS: Sem estampa e sem impressão, UNID. DE MEDIDA: Unitário	550	R\$ 125,00	R\$ 68.750,00
VALOR UNITÁRIO DO LOTE 05				(CRITÉRIO DE DISPUTA) R\$ 125,00	

LOTE 06 - AMPLA CONCORRÊNCIA

LOTE	CÓDIGO	DESCRIÇÃO	QUANTIDADE	VALOR UNITÁRIO	VALOR TOTAL
06	8401-4192	AMPLA CONCORRÊNCIA : Jaqueta, TECIDO: Nylon paraqueda, COR: Azul marinho ou preta, MODELO: Unissex, FORRO: Interno em fibra 80 matelada, TAMANHO: GG Adulto, APRESENTAÇÃO: Manga longa, zíper frontal em plástico na mesma cor da jaqueta, sem bolsos, GOLA: Redonda (sem capuz), ACABAMENTO: Ribana nos punhos da mesma cor da jaqueta, sem ribana na cintura, CARACTERÍSTICAS ADICIONAIS: Sem estampa e sem impressão, UNID. DE MEDIDA: Unitário.	1650	R\$ 125,00	R\$ 206.250,00
VALOR UNITÁRIO DO LOTE 06				(CRITÉRIO DE DISPUTA) R\$ 125,00	



ESTADO DO PARANÁ
SECRETARIA DE ESTADO DA JUSTIÇA, FAMÍLIA E TRABALHO – SEJUF
SETOR DE LICITAÇÃO – CPL/SEJUF

Protocolo nº 16.569.019-2

Pregão Eletrônico nº 21/2020

– EDITAL (página 17 de 54)

LOTE 07 - EXCLUSIVAMENTE PARA ME E EPP

LOTE	CÓDIGO	DESCRIÇÃO	QUANTIDADE	VALOR UNITÁRIO	VALOR TOTAL
07	8401-67194	Jaleco, MODELO: Manga curta , TECIDO: 100% poliéster, CARACTERÍSTICAS ADICIONAIS: Demais informações de acordo com Termo de Referência e/ou Descritivo Técnico do Processo, UNID. DE MEDIDA: Unitário	1300	R\$ 46,90	R\$ 60.970,00
VALOR UNITÁRIO DO LOTE 07				(CRITÉRIO DE DISPUTA) R\$ 46,90	

LOTE 08 - EXCLUSIVAMENTE PARA ME E EPP

LOTE	CÓDIGO	DESCRIÇÃO	QUANTIDADE	VALOR UNITÁRIO	VALOR TOTAL
08	8401-67195	Jaleco, MODELO: Manga longa , TECIDO: 100% poliéster, CARACTERÍSTICAS ADICIONAIS: Demais informações de acordo com Termo de Referência e/ou Descritivo Técnico do Processo, UNID. DE MEDIDA: Unitário	400	R\$ 48,90	R\$ 19.560,00
VALOR UNITÁRIO DO LOTE 08				(CRITÉRIO DE DISPUTA) R\$ 48,90	

1.2 ESPECIFICAÇÕES TÉCNICAS

1.2.1 Descrição dos Itens

01 – CAMISETA em malha pv, tecido 67% viscose e 33% poliéster, modelo liso, **cor cinza mescla, mangas curtas**, gola com **decote “v”**, modelo: básica, unissex, com impressão frontal, na lateral superior esquerda e nas costas. Arte da impressão e quantitativos por tamanho serão apresentados junto da ordem de compra.



ESTADO DO PARANÁ
SECRETARIA DE ESTADO DA JUSTIÇA, FAMÍLIA E TRABALHO – SEJUF
SETOR DE LICITAÇÃO – CPL/SEJUF

Protocolo nº 16.569.019-2

Pregão Eletrônico nº 21/2020

– EDITAL (página 18 de 54)



Medidas para	P (cm)	M (CM)	G (cm)	GG (cm)	EXG (cm)
Tórax	49	54	56	63	68
Cintura	48	51	55	60	65
Comprimento	65	68	72	77	79
Manga	19	20	22	23	23
Ombro	14	15	16	17	18
Circunferência	96	102	110	120	130

Estimativa dos quantitativos por tamanho de camisetas:

	Qtidade por item a ser distribuído	TAM P	TAM M	TAM G	TAM GG	TAM EXG	TOTAL
CAMISETA	03	834	1464	1542	1302	858	6000
Reserva técnica		100	250	250	200	200	1000

02 – CAMISA POLO confeccionada em malha piquê PA (50% poliéster e 50 % algodão gramatura 190, linha profissional), de primeira qualidade. Cor cinza mescla. Mangas curtas. Aberta na parte superior (peitilho) com 02 (dois) botões sem punho da manga, com um bolso do lado esquerdo onde será bordado o brasão do estado. Bordado: devem ser aplicados bordados, diretamente sobre o tecido, no lado esquerdo, superior, dianteiro, no bolso. Modelo: básica, unissex, com bordado no bolso e impressão nas costas. Arte da impressão, do bordado e os quantitativos por tamanho serão apresentados junto da ordem de compra.



ESTADO DO PARANÁ
SECRETARIA DE ESTADO DA JUSTIÇA, FAMÍLIA E TRABALHO – SEJUF
SETOR DE LICITAÇÃO – CPL/SEJUF

Protocolo nº 16.569.019-2

Pregão Eletrônico nº 21/2020

– EDITAL (página 19 de 54)

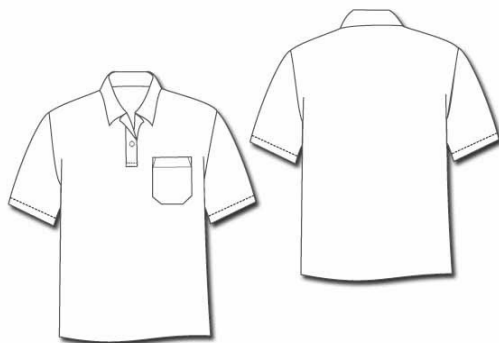

Medidas para	P (cm)	M (CM)	G (cm)	GG (cm)	EXG (cm)
Ombro	41	44	47	50	54
Tórax	46	50	54	58	62
Comprimento	69	71	73	75	78
Comprimento manga	20	22	24	26	28

Estimativa dos quantitativos por tamanho de camisa polo:

	Qtidade por item a ser distribuído	TAM P	TAM M	TAM G	TAM GG	TAM EXG	TOTAL
CAMISA POLO	03	612	1578	1878	1596	336	6000
Reserva técnica		100	200	200	300	200	1000

03 – JAQUETA tecido: nylon paraquedista, cor: preta, modelo: unissex, forro: interno em fibra 80 matelada, apresentação: manga longa, zíper frontal em plástico na mesma cor da jaqueta, com bolsos simples, gola: dobrada, sem botões, acabamento: sem ribana nos punhos, sem ribana na cintura, características adicionais: bordado do lado esquerdo superior e nas costas. e nas costas. Arte da impressão e tamanhos a serem apresentados junto da ordem de compra.



ESTADO DO PARANÁ
SECRETARIA DE ESTADO DA JUSTIÇA, FAMÍLIA E TRABALHO – SEJUF
SETOR DE LICITAÇÃO – CPL/SEJUF

Protocolo nº 16.569.019-2

Pregão Eletrônico nº 21/2020

– EDITAL (página 20 de 54)



Medidas para	P (cm)	M (CM)	G (cm)	GG (cm)	EXG (cm)
Ombro	43	45	47	51	56
Tórax	96	100	105	108	114
Comprimento	70	73	75	78	80
Comprimento manga	65	67	69	70	71

Estimativa dos quantitativos por tamanho de jaqueta:

	Qtidade por item a ser distribuído	TAM P	TAM M	TAM G	TAM GG	TAM EXG	TOTAL
JAQUETA	1	148	348	556	553	395	2000
Reserva técnica		30	50	40	50	30	200

04 – JALECO, MANGAS CURTAS – confeccionado em tecido Oxford, composto de 100% poliéster microfibra, com gola blazer, com 4 botões de plástico, com distância de 10cm entre eles, 1bolso superior do lado esquerdo com 12cm de altura e 12 cm de largura e dois bolsos inferiores com 15cm de altura e 15cm de largura, na cor branca. No bolso esquerdo superior deve conter bordado e impressão nas costas. Arte da impressão, do bordado e os quantitativos por tamanho serão apresentados junto da ordem de compra.



ESTADO DO PARANÁ
SECRETARIA DE ESTADO DA JUSTIÇA, FAMÍLIA E TRABALHO – SEJUF
SETOR DE LICITAÇÃO – CPL/SEJUF

Protocolo nº 16.569.019-2

Pregão Eletrônico nº 21/2020

– EDITAL (página 21 de 54)

Estimativa dos quantitativos por tamanho de jaleco, manga curta :

	Qtidade por item a ser distribuído	TAM P	TAM M	TAM G	TAM GG	TAM EXG	TOTAL
JALECO MANGA CURTA	2	110	210	248	208	224	1000
Reserva técnica		30	70	80	70	50	300

05 – JALECO, MANGAS LONGAS – confeccionado em tecido oxford, composto de 100% poliéster microfibrá, com gola blazer, com 4 botões de plástico, com distância de 10cm entre eles, 1 bolso superior do lado esquerdo com 12cm de altura e 12 cm de largura e dois bolsos inferiores com 15cm de altura e 15cm de largura, na cor branca. No bolso esquerdo superior deve conter bordado e impressão nas costas. Arte da impressão, do bordado e os quantitativos por tamanho serão apresentados junto da ordem de compra.

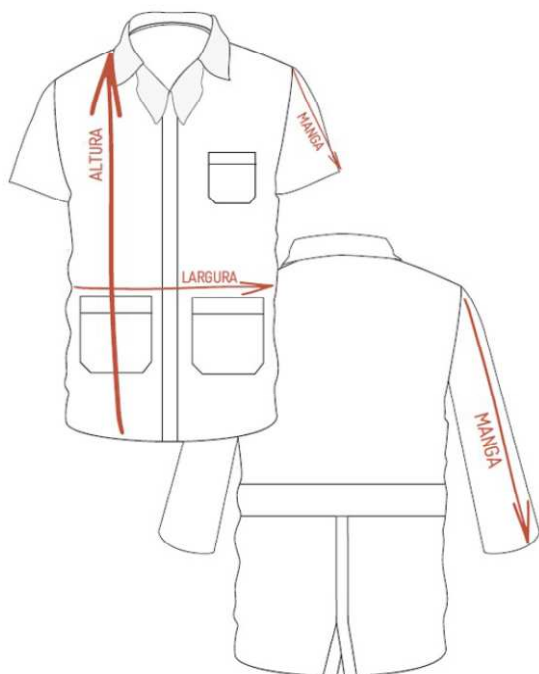



ESTADO DO PARANÁ
SECRETARIA DE ESTADO DA JUSTIÇA, FAMÍLIA E TRABALHO – SEJUF
SETOR DE LICITAÇÃO – CPL/SEJUF

Protocolo nº 16.569.019-2

Pregão Eletrônico nº 21/2020

– EDITAL (página 22 de 54)

Medidas para	P (cm)	M (CM)	G (cm)	GG (cm)	EXG (cm)
Altura	78	80	82	84	86
Largura	48	51	54	57	60
Comprimento Manga Curta	20,5	21	21,5	22	22,5
Comprimento Manga Longa	61,5	62	62,5	63	63,5

Estimativa dos quantitativos por tamanho de jaleco, manga longa:

	Qtidade por item a ser distribuído	TAM P	TAM M	TAM G	TAM GG	TAM EXG	TOTAL
JALECO MANGA CURTA	2	40	100	100	100	60	400
Reserva técnica							0

1.2.2 É responsabilidade da empresa contratada a qualidade dos produtos fornecidos até o momento da entrega, de forma a não serem danificados durante a operação de transporte, carga ou descarga.

1.3 FORNECIMENTO

1.3.1 O fornecimento dos produtos será de forma parcelada, conforme demanda do DEASE/SEJUF e deliberação orçamentária, tendo em vista no máximo 3 parcelas, sendo uma previsão de:

	TOTAL COM RESERVA TÉCNICA	PREVISÃO 1ª ENTREGA	PREVISÃO 2ª ENTREGA	PREVISÃO 3ª ENTREGA
CAMISA POLO	7.000	3500	1750	1750
JALECO MANGA LONGA	400	200	100	100



ESTADO DO PARANÁ
SECRETARIA DE ESTADO DA JUSTIÇA, FAMÍLIA E TRABALHO – SEJUF
SETOR DE LICITAÇÃO – CPL/SEJUF

Protocolo nº 16.569.019-2

Pregão Eletrônico nº 21/2020

– EDITAL (página 23 de 54)

JALECO	1.300	650	325	325
MANGA CURTA				
CAMISETA	7.000	3.500	1.750	1.750
JAQUETA	2.200	1.100	550	550
TOTAL	17.900	8.950	4.475	4.475

1.3.2 A empresa vencedora deverá entregar os objetos, nas condições e quantidades constantes no presente Termo de Referência, no prazo máximo de 90 (noventa) dias, contados a partir do recebimento da Minuta de Contrato com vigência de 12 meses.

1.3.3 Todas as entregas serão custeadas pela contratada e deverão ser efetuadas no Almoarifado Central da SEJUF no endereço a seguir:
•Rodovia dos Minérios, 403 Bairro Botiatuba Almirante Tamandaré, PR CEP 83.514-505.
•Responsável pelo recebimento: ROSENILDO PAULO, rosenildo@sejuf.pr.gov.br. Fone: (41)3677-8159.

1.4 AMOSTRAS

1.4.1 A primeira licitante classificada deverá apresentar, no prazo máximo de 02 (dois) dias úteis, o descritivo técnico do objeto licitado, a fim de verificar se atende às especificações do edital e anexos, no seguinte local:

Local: SEJUF/DEASE – Palácio das Araucárias

Rua: Jacy Loureiro de Campos, s/n, 5º andar, Bloco 5, ala D. CEP 80.530-915

Órgão/Entidade Avaliador: Secretaria de Estado da Justiça, Família e Trabalho - SEJUF, Departamento de Atendimento Socioeducativo – **Niucélia Vieck** – RG 6.518.101-0 Fone: (41) 3210-2701,

1.4.2 Para o exame da amostra, o órgão/entidade avaliador poderá, a seu critério, solicitar análise técnica.

1.4.3 Compete ao órgão/entidade, no prazo de 03 (três) dias úteis, examinar a(s) amostra(s) apresentada(s) e emitir o Termo de Aceite.

1.4.4 Os licitantes interessados poderão ter vista da(s) amostra(s) apresentada(s), bem como informações sobre datas, horários, locais, e dos procedimentos para exame da(s) amostra(s), devendo, para tanto, entrar em contato com órgão/entidade avaliador.

1.4.5 O critério de exame das amostras se restringe à verificação da conformidade do bem ofertado, confrontado com as exigências técnicas expressas por parâmetros e padrão de



desempenho constante no descritivo do Termo de Referência e às informações técnicas prestadas pelo arrematante.

1.4.6 No caso de o licitante vencedor de qualquer dos lotes tiver suas amostras reprovadas ou houverem sido entregues fora das especificações previstas neste Edital, sua proposta será desclassificada, sendo o licitante classificado a seguir imediatamente chamado para substituir o desclassificado e assim sucessivamente, até que as amostras apresentadas sejam aceitas pela Administração.

1.4.7 O licitante que não apresentar amostras no prazo previsto no item 1.4.1 também terá sua proposta automaticamente desclassificada.

1.4.8 Fica condicionado o licitante declarado vencedor a realizar as entregas do objeto da licitação somente de acordo com a(s) amostra(s) apresentada(s) e aprovada(s).

1.4.9 As amostras serão fornecidas sem custo, no local indicado neste Edital, e aquelas que forem submetidas a testes, que impliquem na sua destruição ou inutilização, não serão devolvidas e/ou diminuídas das quantidades a serem entregues.

1.4.10 O prazo limite para retirada de amostras não utilizadas ou não aprovadas será de 90 (noventa) dias, contados da data da homologação do certame.

1.4.11 As amostras não aprovadas e não retiradas no prazo do item anterior poderão ser descartadas pelo órgão avaliador.

1.4.12 As amostras aprovadas permanecerão sob a custódia do órgão avaliador para fins de aferição da regularidade do objeto quando da entrega, podendo ser descontados os itens da amostra do total a entregar, excetuada a hipótese prevista no item 1.4.10. Não ocorrendo o desconto, fica estabelecido o prazo máximo de 90 (noventa) dias para retirada das amostras, sendo que aquelas que não forem retiradas no prazo mencionado poderão ser descartadas pelo órgão avaliador.

1.4.13 A apresentação e aceite das amostras e dos materiais não isenta nem diminui a responsabilidade do fornecedor nem a garantia dos produtos ofertados.

1.4.14 O licitante é responsável por quaisquer ônus decorrentes de marcas, registros e patentes do objeto proposto.

2 JUSTIFICATIVA E OBJETIVO DA CONTRATAÇÃO

A Lei 19.848, de 03 de maio de 2019 atribui a responsabilidade da organização, promoção, desenvolvimento e coordenação do Sistema de Atendimento Socioeducativo, através do Departamento de Atendimento Socioeducativo (DEASE) à Secretaria de Estado da Justiça, Família e Trabalho (SEJUF) no Estado do Paraná, a quem compete a execução das medidas privativas e restritivas de liberdade nos Centros de Socioeducação (CENSES) e Casas de Semiliberdade.



ESTADO DO PARANÁ
SECRETARIA DE ESTADO DA JUSTIÇA, FAMÍLIA E TRABALHO – SEJUF
SETOR DE LICITAÇÃO – CPL/SEJUF

Protocolo nº 16.569.019-2

Pregão Eletrônico nº 21/2020

– EDITAL (página 25 de 54)

Estão instaladas em todo o Estado 28 Unidades, distribuídas de forma descentralizada em 16 municípios do Estado.

O Departamento tem como atribuição primordial a gestão e a qualificação do atendimento socioeducativo de internação, internação provisória e semiliberdade, de acordo com as normas e recomendações do Sistema Nacional de Atendimento Socioeducativo (SINASE) e dos demais compromissos nacionais e internacionais de direitos humanos.

As equipes multiprofissionais das Unidades Socioeducativas são compostas por diversas categorias, como: Agente de Segurança Socioeducativa; Assistente Social; Pedagogo; Psicólogo; Terapeuta Ocupacional; Médico; Odontólogo; Enfermeiro; Auxiliar de enfermagem; Motorista; Administrador; Técnico Administrativo; Auxiliar Administrativo; Agente de Manutenção e Agente Operacional. O quadro de profissionais poderá variar entre unidade de grande e pequeno porte havendo serviços passíveis de serem supridos na rede de atendimento municipal enquanto corresponsável pela responsabilização e reinserção social do adolescente.

O presente processo tem por objetivo a aquisição de uniformes para os servidores, para padronizar e facilitar a identificação dos agentes que atuam nos estabelecimentos Socioeducativos do Estado do Paraná.

A Lei 6174, de 16 de Novembro de 1970, Estatuto do Servidor Público do Estado do Paraná traz, em seu Art. 279, os deveres do funcionário, e entre outros está: XIII – Apresentar-se decentemente trajado em serviço ou com uniforme que for destinado para cada caso.

Segundo informações do Grupo de Recursos Humanos Setorial, da SEJUF, o DEASE conta com cerca de 1300 servidores ativos, sendo eles: agentes de segurança socioeducativa, assistentes sociais, psicólogos, pedagogos, terapeutas ocupacionais, administradores, técnicos e auxiliares administrativos, enfermeiros, técnicos e auxiliares de enfermagem, médicos, odontólogos entre outros profissionais operacionais. São servidores concursados e contratados, por tempo determinado.

Há protocolos de solicitação de concursos públicos em tramitação, que visam a contratação de mais servidores, perfazendo a previsão de dois mil atores no sistema socioeducativo de privação e restrição de liberdade.

Considerando as necessidades de troca/lavagem das roupas foi delimitado o quantitativo de 1 jaqueta, 3 camisas polo e 3 camisetas, por servidor, independente da função que exerça, com reserva técnica, para ser mantida no almoxarifado central. Considerando as especificidades do trabalho, a quantidade de 2 jalecos mangas curtas para a equipe técnica (assistentes sociais,



psicólogos, terapeutas ocupacionais, pedagogos, sociólogo, professores e nutricionista) e 2 jalecos mangas longas para cada servidor que atua na área de saúde (enfermeiros, auxiliares e técnicos de enfermagem, médicos e odontólogos), ambos com reserva técnica, para ser mantida no almoxarifado central.

Diante do exposto, solicita-se a aquisição dos itens conforme a necessidade apresentada.

3 PESQUISA DE PREÇOS

3.1 O critério utilizado para a formação do preço máximo foi o de “menor preço”, ou seja, o menor valor orçado de cada um dos itens. Conforme consta no Mapa de Preço apresentação de 3 (três) Orçamentos de Fornecedores. Não foi realizada pesquisa de internet

3.2 Foi realizada ampla pesquisa de preços, em conformidade com o disposto nos artigos 9º, 10, 11 e 12, do Decreto Estadual n.º 4.993/2016.

4 PARCELAMENTO DO OBJETO

4.1 O objeto foi parcelado em 08 (oito) lotes, cada um contendo um único item, visando a ampliação da competitividade.

5 SUSTENTABILIDADE

5.1 As empresas contratadas adotarão as seguintes práticas de sustentabilidade:

- a) Que os bens sejam constituídos, no todo ou em parte, por material reciclado, atóxico, biodegradável, conforme normas específicas da ABNT;
- b) Que sejam observados os requisitos ambientais para a obtenção de certificação do Instituto Nacional de Metrologia, Normalização e Qualidade Industrial - INMETRO, como produtos sustentáveis ou de menor impacto ambiental em relação aos seus similares;
- c) Que os bens devam ser acondicionados em embalagem individual adequada, com o menor volume possível, que utilize materiais recicláveis, de forma a garantir a máxima proteção durante o transporte e o armazenamento;

5.2 A comprovação do disposto neste artigo poderá ser feita mediante apresentação de certificação emitida por instituição pública oficial ou instituição credenciada, ou por qualquer outro meio de prova que ateste que o bem fornecido cumpre com as exigências do edital.

6 CONTRATAÇÃO DE MICROEMPRESAS E EMPRESAS DE PEQUENO PORTE



6.1 Em cumprimento ao art. 48, incisos I e III, da Lei Complementar nº 123/2006, ficam reservados exclusivamente para a contratação de microempresas e empresas de pequeno porte os lotes 1, 3, 5, 7 e 8.

6.2 Serão destinados para ampla concorrência os lotes 2, 4 e 6.

6.3 Se a ME ou EPP for vencedora do(s) lote(s) reservado(s) e do(s) lote(s) de ampla concorrência, a contratação deverá ocorrer pelo menor preço.

7 CLASSIFICAÇÃO DOS BENS E SERVIÇOS COMUNS

7.1 Os itens contidos nesta licitação são classificados como bens comuns, pois, possuem especificações usuais de mercado e padrões de desempenho e qualidade definidas no presente Termo, conforme estabelece o art. 45, da Lei Estadual n.º 15.608/2007.

8 OBRIGAÇÕES DA CONTRATADA E DA CONTRATANTE

8.1 A contratada deve cumprir todas as obrigações constantes no edital, seus anexos e sua proposta, assumindo como exclusivamente seus os riscos e as despesas decorrentes da boa e perfeita execução do objeto.

8.2 Efetuar a entrega do objeto em perfeitas condições, conforme especificações, prazo e local constantes no edital e seus anexos, acompanhado da respectiva nota fiscal, na qual constarão, quando couber, as indicações referentes a: marca, fabricante, modelo, procedência e prazo de garantia ou validade, e acompanhado do manual do usuário, com uma versão em português e da relação da rede de assistência técnica autorizada;

8.3 Responsabilizar-se pelos vícios e danos decorrentes do objeto, de acordo com os artigos 12, 13 e 18 a 28, do Código de Defesa do Consumidor (Lei nº 8.088, de 1990);

8.4 Substituir, reparar ou corrigir, às suas expensas, no prazo fixado no termo de referência, o objeto com avarias ou defeitos;

8.5 Comunicar à contratante, no prazo máximo de 24 (vinte e quatro) horas que antecede a data da entrega, os motivos que impossibilitem o cumprimento do prazo previsto, com a devida comprovação;

8.6 Indicar preposto para representá-la durante a execução do contrato;

8.7 Manter durante toda a vigência do contrato (12 meses) , em compatibilidade com as obrigações assumidas, todas as condições de habilitação e qualificação exigidas na licitação;



ESTADO DO PARANÁ
SECRETARIA DE ESTADO DA JUSTIÇA, FAMÍLIA E TRABALHO – SEJUF
SETOR DE LICITAÇÃO – CPL/SEJUF

Protocolo nº 16.569.019-2

Pregão Eletrônico nº 21/2020

– EDITAL (página 28 de 54)

8.8 o Contratado é responsável pelos danos causados diretamente à Administração ou a terceiros, decorrentes de sua culpa ou dolo na execução do Contrato, não excluindo ou reduzindo essa responsabilidade a fiscalização ou o acompanhamento pelo órgão interessado.

8.9 Manter atualizado os seus dados no Cadastro Unificado de Fornecedores do Estado do Paraná, conforme legislação vigente;

8.10 Guardar sigilo sobre todas as informações obtidas em decorrência do cumprimento do contrato;

8.11 Arcar com o ônus decorrente de eventual equívoco no dimensionamento dos quantitativos de sua proposta, devendo complementá-los, caso previsto inicialmente em sua proposta não seja satisfatório para o atendimento ao objeto da licitação, exceto quando ocorrer algum dos eventos arrolados nos incisos do art. 104 da Lei Estadual nº 15.608, de 2007;

8.2 OBRIGAÇÕES DA CONTRATANTE

8.2.1 Receber o objeto no prazo e condições estabelecidas no edital e seus anexos;

8.2.2 Exigir o cumprimento de todas as obrigações assumidas pela contratada, de acordo com as cláusulas contratuais e os termos de sua proposta;

8.2.3 Verificar minuciosamente, no prazo fixado, a conformidade do objeto recebido provisoriamente, com as especificações constantes do edital e da proposta, para fins de aceitação e recebimento definitivo;

8.2.4 Comunicar a contratada, por escrito, as imperfeições, falhas ou irregularidades verificadas, fixando prazo para a sua correção;

8.2.5 Acompanhar e fiscalizar o cumprimento das obrigações da contratada, através de comissão ou servidor especialmente designado;

8.2.6 Efetuar o pagamento à contratada no valor correspondente ao fornecimento do objeto ou execução do serviço ou etapa do serviço, no prazo e forma estabelecidos no edital e seus anexos;

8.2.7 Efetuar as retenções tributárias devidas sobre o valor da nota fiscal e fatura fornecida pela contratada, no que couber;

8.2.8 prestar as informações e os esclarecimentos que venham a ser solicitados pelo Contratado.

8.2.9 A Administração não responderá por quaisquer compromissos assumidos pela contratada com terceiros, ainda que vinculados à execução do Termo de Contrato, bem como por qualquer dano causado a terceiros em decorrência de ato da contratada, de seus empregados, prepostos ou subordinados.

9 FORMA DE PAGAMENTO



ESTADO DO PARANÁ
SECRETARIA DE ESTADO DA JUSTIÇA, FAMÍLIA E TRABALHO – SEJUF
SETOR DE LICITAÇÃO – CPL/SEJUF

Protocolo nº 16.569.019-2

Pregão Eletrônico nº 21/2020

– EDITAL (página 29 de 54)

9.1 Os pagamentos serão feitos no prazo máximo de 30 (trinta) dias da apresentação da nota fiscal atestada e do Certificado de Regularidade Fiscal (CRF), emitido pela SEAP/DECON, destinado a comprovar a regularidade com os Fiscos Federal, Estadual e Municipal, com o FGTS, INSS e negativa de débitos trabalhistas (CNDT), observadas as disposições do termo de referência.

9.2 Nenhum pagamento será efetuado sem a apresentação dos documentos exigidos, bem como enquanto não forem sanadas irregularidades eventualmente constatadas na nota fiscal, no fornecimento dos bens ou no cumprimento de obrigações contratuais.

9.3 Os pagamentos ficarão condicionados à prévia informação pelo credor, dos dados da conta-corrente junto à instituição financeira contratada pelo Estado, conforme o disposto no Decreto Estadual n.º 4.505/2016, ressalvadas as exceções previstas no mesmo diploma legal.

9.4 Nos casos de eventuais atrasos de pagamento, desde que a Contratada não tenha concorrido, de alguma forma, para tanto, fica convencionado que a taxa de compensação financeira devida pela Contratante, entre a data do vencimento e o efetivo adimplemento da parcela, é calculada mediante a aplicação da seguinte fórmula:

$EM = I \times N \times VP$, sendo:

EM = Encargos moratórios;

N = Número de dias entre a data prevista para o pagamento e a do efetivo pagamento;

VP = Valor da parcela a ser paga.

I = Índice de compensação financeira = 0,00016438, assim apurado:

$$I = (TX)$$

$$I = (6/100)$$

$$365$$

$$I = 0,00016438$$

$$TX = \text{Percentual da taxa anual} = 6\%.$$

10 REQUISITOS DE HABILITAÇÃO

10.1 Os requisitos de habilitação são aqueles previstos nos Documentos de Habilitação (Anexo II do Edital).

11 ALTERAÇÃO SUBJETIVA

11.1 É admissível a continuidade do contrato administrativo quando houve fusão, cisão ou incorporação da contratada com outra pessoa jurídica, desde que:



- a) Sejam observados pela nova pessoa jurídica todos os requisitos de habilitação exigidos na licitação original;
- b) Sejam mantidas as demais cláusulas e condições do contrato; e
- c) Não haja prejuízo à execução do objeto pactuado e haja anuência expressa da Administração à continuidade do contrato.

11.2 A alteração subjetiva a que se refere o item 11.1 deverá ser feita por termo aditivo ao contrato.

12 CONTROLE DA EXECUÇÃO

12.1 O recebimento provisório será feito no local da entrega, no prazo máximo de 10 (dez) dias, contados a partir do recebimento da entrega do material.

12.2 O recebimento definitivo será feito no prazo de até 20 (vinte) dias da expedição do termo de recebimento provisório, depois de conferidos os itens recebidos, consignando eventuais intercorrências.

12.3 O recebimento do(s) bem(ns) de valor superior a R\$ 176.000,00 (cento e setenta e seis mil reais) será confiado a uma comissão de, no mínimo, 3 (três) membros, designados pela autoridade competente.

12.4 Por ocasião da entrega, caso o objeto apresentado não atenda às especificações técnicas do objeto licitado, poderá o CONTRATANTE rejeitá-lo, integralmente ou em parte, obrigando-se a CONTRATADA a providenciar a substituição do bem não aceito no prazo de 10 (dez) dias.

12.5 A Contratada deverá ter disponibilidade e capacidade de entregar o objeto nos endereços relacionados no item 1.3 deste Termo de Referência (Anexo I) e no Anexo VI, conforme as condições e as necessidades do licitante.

13 DA SUBCONTRATAÇÃO

13.1 Não é permitida a transferência do objeto a outrem, no todo ou em parte.

14 SANÇÕES ADMINISTRATIVAS

14.1 Conforme disposições do item 11 das Condições Gerais do Pregão Eletrônico e do Anexo VII.

15. DECRETO ESTADUAL N.º 4.993/2016

15.1 Os servidores que subscrevem este Termo de Referência atestam que observaram integralmente a regulamentação estabelecida pelo Decreto Estadual n.º 4.993/2016 e as orientações constantes da Minuta Padronizada aprovada pelo Procurador-Geral do Estado do Paraná.



ESTADO DO PARANÁ
SECRETARIA DE ESTADO DA JUSTIÇA, FAMÍLIA E TRABALHO – SEJUF
SETOR DE LICITAÇÃO – CPL/SEJUF

Protocolo nº 16.569.019-2

Pregão Eletrônico nº 21/2020

– EDITAL (página 31 de 54)

Curitiba, 24 de setembro de 2021.

Janaina Azeredo

Compras GAS/SEJUF

Niucélia Vieck

Divisão Administrativa DEASE/SEJUF

Gerson Luiz Charello

Chefe GAS/SEJUF

ANEXO II

DOCUMENTOS DE HABILITAÇÃO

CERTIFICADO DE REGULARIDADE DE REGISTRO CADASTRAL de fornecedor, que poderá ser feito e emitido pelo Sistema GMS, no portal www.comprasparana.pr.gov.br, e os documentos dos itens 1.3, 1.4, 1.5 e 1.6, abaixo descritos:

Os licitantes que não estiverem inscritos no Cadastro Unificado de Fornecedores do DECON/SEAP, deverão apresentar todos os documentos relacionados a seguir:

1.1 DOCUMENTOS DE HABILITAÇÃO JURÍDICA: Cédula de Identidade, no caso de pessoa física. Registro comercial, no caso de empresa individual. Ato constitutivo, estatuto ou contrato social em vigor, devidamente registrado, em se tratando de sociedades comerciais e, no caso de sociedades por ações, acompanhado de documentos de eleição de seus administradores. Inscrição do ato constitutivo, no caso de sociedades civis, acompanhada de ato formal de designação de diretoria em exercício. Decreto de autorização, em se tratando de empresa ou sociedade estrangeira em funcionamento no País. Ato de registro ou autorização para funcionamento expedido pelo órgão competente quando a atividade assim o exigir. Procuração do representante do licitante no pregão, se for o caso.

1.2 DOCUMENTOS DE REGULARIDADE FISCAL E TRABALHISTA: Prova de inscrição no Cadastro de Pessoas Físicas (CPF) ou no Cadastro Nacional de Pessoas Jurídicas (CNPJ); Prova de inscrição no cadastro de contribuintes estadual ou municipal, se houver, relativo ao domicílio ou sede do licitante, pertinente ao seu ramo de atividade e compatível com o objeto contratual; Certificado de regularidade do FGTS, emitido pela Caixa Econômica Federal; Certidões de regularidade com a Fazenda Federal (Certidão Conjunta de Débitos relativos a Tributos Federais e à Dívida Ativa da União e Certidão relativa a Contribuições Previdenciárias); Fazenda Estadual (inclusive do Estado do Paraná para licitantes sediados em outro Estado da Federação); e Fazenda



ESTADO DO PARANÁ
SECRETARIA DE ESTADO DA JUSTIÇA, FAMÍLIA E TRABALHO – SEJUF
SETOR DE LICITAÇÃO – CPL/SEJUF

Protocolo nº 16.569.019-2

Pregão Eletrônico nº 21/2020

– EDITAL (página 32 de 54)

Municipal; e Certidão Negativa de Débitos Trabalhistas (CNDT), instituída pela Lei Federal nº 12.440/2011.

1.3 DOCUMENTOS DE QUALIFICAÇÃO ECONÔMICO-FINANCEIRA:

1.3.1 O fornecedor deverá encaminhar:

1.3.1.1 cópia do Balanço Patrimonial e demonstrações contábeis do último exercício social, já exigíveis e apresentados na forma da lei, que comprovem a boa situação financeira da empresa, vedada a sua substituição por balancetes ou balanços provisórios, podendo ser atualizados por índices oficiais quando encerrado há mais de 3 (três) meses da data de apresentação da proposta;

1.3.1.2 para pessoa jurídica, certidão negativa de falência ou concordata expedida pelo distribuidor da sede da empresa; para pessoa física, certidão negativa de execução patrimonial expedida pelo distribuidor de seu domicílio;

1.3.1.3 no caso de empresa constituída no exercício social vigente, admite-se a apresentação de balanço patrimonial e demonstrações contábeis referentes ao período de existência da sociedade;

1.3.1.4 a comprovação da situação financeira da empresa será constatada mediante obtenção de índices de Liquidez Geral (LG), Solvência Geral (SG) e Liquidez Corrente (LC), resultantes da aplicação das fórmulas:

$$\text{LG} = \frac{\text{Ativo Circulante} + \text{Realizável a Longo Prazo}}{\text{Passivo Circulante} + \text{Passivo Não Circulante}};$$

$$\text{SG} = \frac{\text{Ativo Total}}{\text{Passivo Circulante} + \text{Passivo Não Circulante}};$$

$$\text{LC} = \frac{\text{Ativo Circulante}}{\text{Passivo Circulante}}; \text{ e}$$

1.3.1.5 As empresas, cadastradas ou não no Cadastro Unificado de Fornecedores do DECON/SEAP, deverão apresentar resultado: superior ou igual a 1,0 no índice de Liquidez Geral (LG); superior ou igual a 1,0 no índice de Solvência Geral (SG); superior ou igual a 1,0 no índice de Liquidez Corrente (LC).

1.3.1.6 As empresas DEVERÃO APRESENTAR OS ÍNDICES JÁ CALCULADOS, com assinatura do contador e do representante legal da empresa, que serão analisados com base no balanço apresentado.

1.3.1.7 As empresas, cadastradas ou não no Cadastro Unificado de Fornecedores do DECON/SEAP, deverão comprovar capital social ou patrimônio líquido mínimo de 10% do valor estimado da contratação ou item pertinente.

1.4 DOCUMENTOS DE QUALIFICAÇÃO TÉCNICA:

1.4.1 01 (um) ou mais atestados de capacidade técnica fornecida(s) por pessoa jurídica de direito público ou privado, que comprove(m) a aptidão do licitante para desempenho de atividade pertinente e compatível em características, quantidades e prazos com o(s) lote(s) arrematado(s).



1.5 DECLARAÇÃO DE INEXISTÊNCIA DE FATO IMPEDITIVO, NÃO UTILIZAÇÃO DE MÃO DE OBRA DE MENORES, REQUISITOS DO DECRETO ESTADUAL Nº 2485/2019 e DECLARAÇÃO DE ATENDIMENTO À POLÍTICA AMBIENTAL DE LICITAÇÃO SUSTENTÁVEL – LEI ESTADUAL 20.132/2020 (Anexo V).

1.6 COMPROVANTE DA CONDIÇÃO DE ME OU EPP, se for o caso: Certidão Simplificada original da Junta Comercial da sede do licitante ou documento equivalente, além de Declaração escrita, sob as penas da lei, de que cumpre os requisitos legais de qualificação da condição de microempresa, de empresa de pequeno porte ou microempreendedor individual, estando apto a usufruir dos benefícios previstos nos art. 42 a art. 49 da Lei Complementar nº 123/2006, bem como o Demonstrativo de Resultado do Exercício – DRE, a que se refere a Resolução nº 1.418/2012, de Conselho Federal de Contabilidade – CFC, ou outra norma que vier a substituir (art. 12, parágrafo único, do Decreto Estadual n.º 2.474/2015).

1.6.1 De acordo com o art. 43, §1º, da Lei Complementar nº 123/2006, havendo alguma restrição na comprovação da regularidade fiscal das microempresas e empresas de pequeno porte, será assegurado o prazo de 5 (cinco) dias úteis, cujo termo inicial corresponderá ao momento em que o proponente for declarado vencedor do certame, prorrogável por igual período, para a regularização da documentação, pagamento ou parcelamento do débito e emissão de eventuais certidões negativas ou positivas com efeito de certidão negativa.

1.6.1.1 A prorrogação do prazo previsto no item anterior deverá ser concedida pela Administração sempre que requerida pelo licitante, salvo na hipótese de urgência da contratação, devidamente justificada.

1.7 A não-regularização da documentação, no prazo previsto no parágrafo anterior, implicará na decadência do direito à contratação, sem prejuízo das sanções previstas no art. 150 da Lei Estadual n.º 15.608/2007 e do art. 87 da Lei Federal n.º 8.666/1993, sendo facultado ao órgão ou entidade responsável pelo processo licitatório convocar os licitantes remanescentes, na ordem de classificação, ou revogar a licitação.

1.8 Na hipótese do item **1.6.1**, as microempresas e as empresas de pequeno porte deverão apresentar toda a documentação exigida para efeito de comprovação de regularidade fiscal e trabalhista, mesmo que esta apresente alguma restrição.

1.9 Eventuais informações/certidões vencidas no registro cadastral deverão ser supridas pela apresentação do respectivo documento atualizado.

2.0 Todos os documentos apresentados deverão identificar o licitante, com a indicação do nome empresarial e o CNPJ da matriz, quando a licitante for a matriz, ou da filial, quando a licitante for a filial (salvo para os documentos que são emitidos apenas em nome da matriz). Quando a proposta for apresentada pela MATRIZ, e o fornecimento for através de sua filial, o CNPJ da filial deverá constar da proposta.



ESTADO DO PARANÁ
SECRETARIA DE ESTADO DA JUSTIÇA, FAMÍLIA E TRABALHO – SEJUF
SETOR DE LICITAÇÃO – CPL/SEJUF

Protocolo nº 16.569.019-2

Pregão Eletrônico nº 21/2020

– EDITAL ([página 34 de 54](#))

ANEXO III

MODELO DE DESCRITIVO DA PROPOSTA DE PREÇOS

PREGÃO ELETRÔNICO Nº 21 Ano: 2020

A - DADOS DO FORNECEDOR

Fornecedor:			
CNPJ/CPF :		Inscrição Estadual :	
Endereço :			
Bairro:			
CEP:		Cidade:	Estado:
Telefone:			
e-mail:			
Banco:	Agência:		Conta-corrente:

Constitui objeto desta licitação:, Aquisição de Vestuário/Uniforme para atender a demanda das Unidades Socioeducativas, do Departamento de Atendimento Socioeducativo - DEASE da Secretaria de Estado da Justiça, Família e Trabalho – SEJUF, conforme especificações da planilha abaixo:



ESTADO DO PARANÁ
SECRETARIA DE ESTADO DA JUSTIÇA, FAMÍLIA E TRABALHO – SEJUF
SETOR DE LICITAÇÃO – CPL/SEJUF

Protocolo nº 16.569.019-2

Pregão Eletrônico nº 21/2020

– EDITAL (página 35 de 54)

LOTE 01- CÓDIGO 8401-63107

DESCRIÇÃO	QUANTIDADE	Valor Unitário Bruto	Valor Total Bruto	Valor Unitário s/ ICMS	Valor Total s/ ICMS	Alíquota % ICMS
ME / EPP : Camiseta, MODELO: Básica, lisa, manga curta, unissex, TECIDO: 67% poliéster e 33% viscose, COR: Cinza, GOLA: V, IMPRESSÃO: Frontal, lateral superior esquerda e costas, CARACTERÍSTICAS ADICIONAIS: Personalização de acordo com Órgão solicitante e demais informações de acordo com Termo de Referência e/ou Descritivo Técnico do Processo, UNID. DE MEDIDA: Unitário	1.750					

LOTE 02 - CÓDIGO 8401-63107

DESCRIÇÃO	QUANTIDADE	Valor Unitário Bruto	Valor Total Bruto	Valor Unitário s/ ICMS	Valor Total s/ ICMS	Alíquota % ICMS
AMPLA CONCORRÊNCIA : Camiseta, MODELO: Básica, lisa, manga curta, unissex, TECIDO: 67% poliéster e 33% viscose, COR: Cinza, GOLA: V, IMPRESSÃO: Frontal, lateral superior esquerda e costas, CARACTERÍSTICAS ADICIONAIS: Personalização de acordo com Órgão solicitante e demais informações de acordo com Termo de Referência e/ou Descritivo Técnico do Processo, UNID. DE MEDIDA: Unitário	5.250					

LOTE 03 - CÓDIGO 8401-63113



ESTADO DO PARANÁ
SECRETARIA DE ESTADO DA JUSTIÇA, FAMÍLIA E TRABALHO – SEJUF
SETOR DE LICITAÇÃO – CPL/SEJUF

Protocolo nº 16.569.019-2

Pregão Eletrônico nº 21/2020

– EDITAL (página 36 de 54)

DESCRIÇÃO	QUANTIDADE	Valor Unitário Bruto	Valor Total Bruto	Valor Unitário s/ ICMS	Valor Total s/ ICMS	Alíquota % ICMS
ME / EPP : Camisa Polo, MODELO: Manga curta, básica, unissex, bolso lado esquerdo, TECIDO: Malha piquê PA (50% poliéster 50% algodão gramatura 190), COR: Cinza, IMPRESSÃO: Bordado no bolso, impressão nas costas, CARACTERÍSTICAS ADICIONAIS: Personalização de acordo com Órgão solicitante e demais informações de acordo com Termo de Referência e/ou Descritivo Técnico do Processo, UNID. DE MEDIDA: Unitário	1.750					

LOTE 04 - CÓDIGO 8401-63113

DESCRIÇÃO	QUANTIDADE	Valor Unitário Bruto	Valor Total Bruto	Valor Unitário s/ ICMS	Valor Total s/ ICMS	Alíquota % ICMS
AMPLA CONCORRÊNCIA : Camisa Polo, MODELO: Manga curta, básica, unissex, bolso lado esquerdo, TECIDO: Malha piquê PA (50% poliéster 50% algodão gramatura 190), COR: Cinza, IMPRESSÃO: Bordado no bolso, impressão nas costas, CARACTERÍSTICAS ADICIONAIS: Personalização de acordo com Órgão solicitante e demais informações de acordo com Termo de Referência e/ou Descritivo Técnico do Processo, UNID. DE MEDIDA: Unitário	5.250					



ESTADO DO PARANÁ
SECRETARIA DE ESTADO DA JUSTIÇA, FAMÍLIA E TRABALHO – SEJUF
SETOR DE LICITAÇÃO – CPL/SEJUF

Protocolo nº 16.569.019-2

Pregão Eletrônico nº 21/2020

– EDITAL (página 37 de 54)

LOTE 05 - CÓDIGO 8401-4192

DESCRIÇÃO	QUANTIDADE	Valor Unitário Bruto	Valor Total Bruto	Valor Unitário s/ ICMS	Valor Total s/ ICMS	Alíquota % ICMS
ME / EPP : Jaqueta, TECIDO: Nylon paraquedista, COR: Azul marinho ou preta, MODELO: Unisex, FORRO: Interno em fibra 80 matelada, TAMANHO: GG Adulto, APRESENTAÇÃO: Manga longa, zíper frontal em plástico na mesma cor da jaqueta, sem bolsos, GOLA: Redonda (sem capuz), ACABAMENTO: Ribana nos punhos da mesma cor da jaqueta, sem ribana na cintura, CARACTERÍSTICAS ADICIONAIS: Sem estampa e sem impressão, UNID. DE MEDIDA: Unitário	550					

LOTE 06 - CÓDIGO 8401-4192

DESCRIÇÃO	QUANTIDADE	Valor Unitário Bruto	Valor Total Bruto	Valor Unitário s/ ICMS	Valor Total s/ ICMS	Alíquota % ICMS
AMPLA CONCORRÊNCIA : Jaqueta, TECIDO: Nylon paraquedista, COR: Azul marinho ou preta, MODELO: Unisex, FORRO: Interno em fibra 80 matelada, TAMANHO: GG Adulto, APRESENTAÇÃO: Manga longa, zíper frontal em plástico na mesma cor da jaqueta, sem bolsos, GOLA: Redonda (sem capuz), ACABAMENTO: Ribana nos punhos da mesma cor da jaqueta, sem ribana na cintura, CARACTERÍSTICAS ADICIONAIS: Sem estampa e sem impressão, UNID. DE MEDIDA: Unitário	1.650					



ESTADO DO PARANÁ
SECRETARIA DE ESTADO DA JUSTIÇA, FAMÍLIA E TRABALHO – SEJUF
SETOR DE LICITAÇÃO – CPL/SEJUF

Protocolo nº 16.569.019-2

Pregão Eletrônico nº 21/2020

– EDITAL (página 38 de 54)

LOTE 07 - CÓDIGO 8401-67194

DESCRIÇÃO	QUANTIDADE	Valor Unitário Bruto	Valor Total Bruto	Valor Unitário s/ ICMS	Valor Total s/ ICMS	Alíquota % ICMS
ME/EPP: Jaleco, MODELO: Manga curta, TECIDO: 100% poliéster, CARACTERÍSTICAS ADICIONAIS: Demais informações de acordo com Termo de Referência e/ou Descritivo Técnico do Processo, UNID. DE MEDIDA: Unitário	1.300					

LOTE 08 - CÓDIGO 8401-67195

DESCRIÇÃO	QUANTIDADE	Valor Unitário Bruto	Valor Total Bruto	Valor Unitário s/ ICMS	Valor Total s/ ICMS	Alíquota % ICMS
ME/EPP: Jaleco, MODELO: Manga longa, TECIDO: 100% poliéster, CARACTERÍSTICAS ADICIONAIS: Demais informações de acordo com Termo de Referência e/ou Descritivo Técnico do Processo, UNID. DE MEDIDA: Unitário	400					

2. A validade da proposta é de 90 (noventa) dias.

3. A empresa vencedora é responsável pela qualidade e integridade do produto durante o período de validade e, inclusive, pelo seu transporte. Constatado qualquer problema, cabe à Contratada efetuar a troca do produto nos termos do Edital e da legislação vigente.

4. O preço unitário estimado para o objeto encontra-se com a carga tributária completa. Nas operações previstas com o benefício do ICMS, na proposta de preço, o valor não pode ser maior do que o máximo UNITÁRIO estimado para o item, independentemente de tratar-se de “operação interna”, conforme estabelece o Convênio ICMS nº 26/2003 - CONFAZ.

4.1 as empresas beneficiárias do disposto no Convênio ICMS 26/2003 - CONFAZ deverão, de forma expressa e obrigatoriamente, indicar em sua proposta o preço onerado e o preço desonerado (o qual deve ser igual ou menor ao preço do arrematante), discriminando o percentual de desconto relacionado à isenção fiscal.

4.2 para o licitante abrangido pelo benefício de que trata o item 4 e que participar da licitação com o preço desonerado do ICMS (preço líquido), a soma do preço proposto (preço líquido) com o valor do respectivo imposto não pode ultrapassar o valor máximo estabelecido no edital.

5. O arrematante atesta o atendimento das exigências técnicas conforme Anexo I do Edital.

Local e data



ESTADO DO PARANÁ
SECRETARIA DE ESTADO DA JUSTIÇA, FAMÍLIA E TRABALHO – SEJUF
SETOR DE LICITAÇÃO – CPL/SEJUF

Protocolo nº 16.569.019-2

Pregão Eletrônico nº 21/2020

– EDITAL ([página 39 de 54](#))

Representante Legal



ESTADO DO PARANÁ
SECRETARIA DE ESTADO DA JUSTIÇA, FAMÍLIA E TRABALHO – SEJUF
SETOR DE LICITAÇÃO – CPL/SEJUF

Protocolo nº 16.569.019-2

Pregão Eletrônico nº 21/2020

– EDITAL (página 40 de 54)

ANEXO IV

MODELO DE PROCURAÇÃO¹

OUTORGANTE: XXXXXXXX, pessoa jurídica de direito privado, neste ato representado por XXXXXXXX,, portador da Carteira de Identidade n.º XXXXXXXX,, CPF n.º XXXXXXXX, residente e domiciliado na Rua XXXXXXXX, n.º XXXXXXXX, Cidade XXXXXXXX, Estado XXXXXXXX, CEP XXXXXXXX.

OUTORGADO: XXXXXXXX, portador da Carteira de Identidade n.º XXXXXXXX, e do CPF n.º XXXXXXXX, residente e domiciliado no(a) XXXXXXXX, n.º XXXXXXXX, Cidade XXXXXXXX, Estado XXXXXXXX, CEP XXXXXXXX.

PODERES: Por este instrumento, o OUTORGANTE confere ao OUTORGADO os mais amplos e gerais poderes, para em seu nome representá-lo no Pregão Eletrônico nº 21/2020, podendo para tanto protocolar e receber documentos, assinar declarações, propostas e contratos de fornecimento, interpor recurso, efetuar e efetivar lances no pregão, enfim, todos os atos necessários ao fiel e cabal cumprimento deste mandato.

Local e data

OUTORGANTE

¹ A procuração deverá ser acompanhada de cópia autenticada do documento oficial de identidade do outorgado.



ANEXO V

MODELO DE DECLARAÇÃO

(timbre ou identificação do licitante)

XXXXXXXX, inscrito no CNPJ nº XXXXXXXX, por intermédio de seu representante legal, o(a) Sr.(a) XXXXXXXX, portador(a) da Carteira de Identidade nº XXXXXXXX e do CPF nº XXXXXXXX, DECLARA, para os devidos fins, sob as penas da Lei:

1º INEXISTÊNCIA DE FATO IMPEDITIVO

O pleno conhecimento e atendimento às exigências de habilitação previstas no edital.

2º NÃO UTILIZAÇÃO DE MÃO DE OBRA DE MENORES

Que não utiliza a mão de obra direta ou indireta de menores de 18 (dezoito) anos para a realização de trabalhos noturnos, perigosos ou insalubres, bem como não utiliza, para qualquer trabalho, mão de obra direta ou indireta de menores de 16 (dezesseis) anos, exceto na condição de aprendiz a partir de 14 (quatorze) anos, conforme determina o art. 7º, inc. XXXIII da Constituição Federal.

3º REQUISITOS DO DECRETO ESTADUAL n.º 2485/2019

Que não incide em nenhuma das situações impeditivas à contratação, indicadas no Decreto Estadual nº2485/2019, que veda o nepotismo nos órgãos e entidades estaduais nas contratações celebradas pela Administração Pública do Estado do Paraná.

Declara, ainda, que nenhum funcionário da empresa possui qualquer tipo de impedimento em relação ao descrito no art. 7º do referido Decreto.

4º DECLARAÇÃO DE ATENDIMENTO À POLÍTICA AMBIENTAL DE LICITAÇÃO SUSTENTÁVEL – LEI ESTADUAL 20.132/2020

Que atesta o atendimento à Política Pública Ambiental de licitação sustentável, em especial que se responsabiliza integralmente com a logística reversa dos produtos, embalagens e serviços pós-consumo no limite da proporção que fornecerem ao Poder Público, assumindo a responsabilidade pela destinação final ambientalmente adequada.

Local e data.

Nome e carimbo do representante legal



ESTADO DO PARANÁ
SECRETARIA DE ESTADO DA JUSTIÇA, FAMÍLIA E TRABALHO – SEJUF
SETOR DE LICITAÇÃO – CPL/SEJUF

Protocolo nº 16.569.019-2

Pregão Eletrônico nº 21/2020

– EDITAL ([página 42 de 54](#))

ANEXO VI
LOCAL DE ENTREGA

Local de Entrega: Rodovia dos Minérios, 403 – Bairro Botiatuba – Almirante Tamandaré - Paraná

Responsável pelo Recebimento: ROSENILDO PAULO

rosenildo@sejuf.pr.gov.br

Telefone: Fone: (41)3677-8159

Horário de Funcionamento: 13:00 às 17:00 h



ESTADO DO PARANÁ
SECRETARIA DE ESTADO DA JUSTIÇA, FAMÍLIA E TRABALHO – SEJUF
SETOR DE LICITAÇÃO – CPL/SEJUF

Protocolo nº 16.569.019-2

Pregão Eletrônico nº 21/2020

– EDITAL (página 43 de 54)

ANEXO VII

MINUTA PADRÃO - CONTRATO DE FORNECIMENTO

CONTRATO Nº XXXXXXXXXXXX

CONTRATANTE: O ESTADO DO PARANÁ, por meio da Secretaria de Estado da Justiça, Família e Trabalho, com sede na Rua Jacy Loureiro de Campos, s/n, inscrita no CNPJ sob o n.º 40.245.920/0001-94, neste ato representada pelo Senhor Secretário _____, nomeado pelo Decreto nº _____, inscrito no CPF sob o n.º _____, portador da carteira de identidade n.º _____.

CONTRATADO(A): [NOME], inscrito no CNPJ/CPF sob o n.º XXXXXXXX, com sede no(a) XXXXXXXX, neste ato representado por [NOME E QUALIFICAÇÃO], inscrito(a) no CPF sob o n.º XXXXXXXX, portador da carteira de identidade n.º XXXXXXXX, residente e domiciliado no(a) XXXXXXXX, e-mail XXXXXXXX e telefone XXXXXXXX.

1 OBJETO:

Aquisição de Vestuário/Uniforme para atender a demanda das Unidades Socioeducativas, do Departamento de Atendimento Socioeducativo - DEASE da Secretaria de Estado da Justiça, Família e Trabalho - SEJUF.

LOTE 01

	DESCRIÇÃO	QUANTIDADE	VALOR UNITÁRIO	VALOR TOTAL
LOTE 1 - CÓDIGO 8401-63107	ME / EPP : Camiseta, MODELO: Básica, lisa, manga curta, unissex, TECIDO: 67% poliéster e 33% viscose, COR: Cinza, GOLA: V, IMPRESSÃO: Frontal, lateral superior esquerda e costas, CARACTERÍSTICAS ADICIONAIS: Personalização de acordo com Órgão solicitante e demais informações de acordo com Termo de Referência e/ou Descritivo Técnico do Processo, UNID. DE MEDIDA: Unitário	1.750		



ESTADO DO PARANÁ
SECRETARIA DE ESTADO DA JUSTIÇA, FAMÍLIA E TRABALHO – SEJUF
SETOR DE LICITAÇÃO – CPL/SEJUF

Protocolo nº 16.569.019-2

Pregão Eletrônico nº 21/2020

– EDITAL (página 44 de 54)

LOTE 02

	DESCRIÇÃO	QUANTIDADE	VALOR UNITÁRIO	VALOR TOTAL
LOTE 2 CÓDIGO 8401-63107	AMPLA CONCORRÊNCIA : Camiseta, MODELO: Básica, lisa, manga curta, unissex, TECIDO: 67% poliéster e 33% viscose, COR: Cinza, GOLA: V, IMPRESSÃO: Frontal, lateral superior esquerda e costas, CARACTERÍSTICAS ADICIONAIS: Personalização de acordo com Órgão solicitante e demais informações de acordo com Termo de Referência e/ou Descritivo Técnico do Processo, UNID. DE MEDIDA: Unitário	5.250		

LOTE 03

	DESCRIÇÃO	QUANTIDADE	VALOR UNITÁRIO	VALOR TOTAL
LOTE 3 CÓDIGO 8401-63113	ME / EPP : Camisa Polo, MODELO: Manga curta, básica, unissex, bolso lado esquerdo, TECIDO: Malha piquê PA (50% poliéster 50% algodão gramatura 190), COR: Cinza, IMPRESSÃO: Bordado no bolso, impressão nas costas, CARACTERÍSTICAS ADICIONAIS: Personalização de acordo com Órgão solicitante e demais informações de acordo com Termo de Referência e/ou Descritivo Técnico do Processo, UNID. DE MEDIDA: Unitário	1.750		

LOTE 04

	DESCRIÇÃO	QUANTIDADE	VALOR UNITÁRIO	VALOR TOTAL
LOTE 4 CÓDIGO 8401-63113	AMPLA CONCORRÊNCIA : Camisa Polo, MODELO: Manga curta, básica, unissex, bolso lado esquerdo, TECIDO: Malha piquê PA (50% poliéster 50% algodão gramatura 190), COR: Cinza, IMPRESSÃO: Bordado no bolso, impressão nas costas,	5.250		



ESTADO DO PARANÁ
SECRETARIA DE ESTADO DA JUSTIÇA, FAMÍLIA E TRABALHO – SEJUF
SETOR DE LICITAÇÃO – CPL/SEJUF

Protocolo nº 16.569.019-2

Pregão Eletrônico nº 21/2020

– EDITAL (página 45 de 54)

	CARACTERÍSTICAS ADICIONAIS: Personalização de acordo com Órgão solicitante e demais informações de acordo com Termo de Referência e/ou Descritivo Técnico do Processo, UNID. DE MEDIDA: Unitário			
--	---	--	--	--

LOTE 05

	DESCRIÇÃO	QUANTIDADE	VALOR UNITÁRIO	VALOR TOTAL
LOTE 5 CÓDIGO 8401-4192	ME / EPP : Jaqueta, TECIDO: Nylon paraquedista, COR: Azul marinho ou preta, MODELO: Unisex, FORRO: Interno em fibra 80 matelada, TAMANHO: GG Adulto, APRESENTAÇÃO: Manga longa, zíper frontal em plástico na mesma cor da jaqueta, sem bolsos, GOLA: Redonda (sem capuz), ACABAMENTO: Ribana nos punhos da mesma cor da jaqueta, sem ribana na cintura, CARACTERÍSTICAS ADICIONAIS: Sem estampa e sem impressão, UNID. DE MEDIDA: Unitário	550		

LOTE 06

	DESCRIÇÃO	QUANTIDADE	VALOR UNITÁRIO	VALOR TOTAL
LOTE 6 CÓDIGO 8401-4192	AMPLA CONCORRÊNCIA : Jaqueta, TECIDO: Nylon paraquedista, COR: Azul marinho ou preta, MODELO: Unisex, FORRO: Interno em fibra 80 matelada, TAMANHO: GG Adulto, APRESENTAÇÃO: Manga longa, zíper frontal em plástico na mesma cor da jaqueta, sem bolsos, GOLA: Redonda (sem capuz), ACABAMENTO: Ribana nos punhos da mesma cor da jaqueta, sem ribana na cintura, CARACTERÍSTICAS ADICIONAIS: Sem estampa e sem impressão, UNID. DE MEDIDA: Unitário	1.650		



ESTADO DO PARANÁ
SECRETARIA DE ESTADO DA JUSTIÇA, FAMÍLIA E TRABALHO – SEJUF
SETOR DE LICITAÇÃO – CPL/SEJUF

Protocolo nº 16.569.019-2

Pregão Eletrônico nº 21/2020

– EDITAL (página 46 de 54)

LOTE 07

	DESCRIÇÃO	QUANTIDADE	VALOR UNITÁRIO	VALOR TOTAL
LOTE 7 CÓDIGO 8401-67194	ME / EPP : Jaleco, MODELO: Manga curta, TECIDO: 100% poliéster, CARACTERÍSTICAS ADICIONAIS: Demais informações de acordo com Termo de Referência e/ou Descritivo Técnico do Processo, UNID. DE MEDIDA: Unitário	1.300		

LOTE 08

	DESCRIÇÃO	QUANTIDADE	VALOR UNITÁRIO	VALOR TOTAL
LOTE 8 CÓDIGO 8401-67195	ME / EPP : Jaleco, MODELO: Manga longa, TECIDO: 100% poliéster, CARACTERÍSTICAS ADICIONAIS: Demais informações de acordo com Termo de Referência e/ou Descritivo Técnico do Processo, UNID. DE MEDIDA: Unitário	400		

2 FUNDAMENTO:

Este contrato decorre do Pregão Eletrônico nº 21/2020, objeto do processo administrativo n.º 16.569.019-2, com homologação publicada no Diário Oficial do Estado nº XXXXXXXX, de XXXXXXXX.

3 FORMA DE FORNECIMENTO:

Os bens deverão ser fornecidos conforme demanda, conforme descrito no Termo de Referência, constante no Anexo I do Edital do Pregão Eletrônico nº 21/2020.

4 PREÇO E VALOR DO CONTRATO:

4.1 O Contratante pagará ao Contratado os preços unitários previstos em sua proposta, que é parte integrante deste contrato:

4.2 O valor total do contrato é de R\$ XXXXXXXX (VALOR POR EXTENSO).

4.3 No preço pactuado estão incluídas todas as despesas necessárias à execução do objeto do contrato, inclusive tributos, encargos trabalhistas e despesas com transporte e locomoção.



5 DA RESPONSABILIDADE DA GESTÃO E FISCALIZAÇÃO DO CONTRATO:

5.1 A responsabilidade pela gestão deste contrato caberá ao(à) servidor(a) ou comissão designados, conforme item 5.3 deste Contrato, o(a) qual será responsável pelas atribuições definidas no art. 72 do Decreto Estadual n.º 4.993/2016.

5.2 A responsabilidade pela fiscalização deste contrato caberá ao(à) servidor(a) ou comissão designados, conforme o item 5.3 deste, o(a) qual será responsável pelas atribuições definidas nos art. 73 e 74 do Decreto Estadual n.º 4.993/2016.

5.3 Os responsáveis pela gestão e fiscalização do contrato serão designados por Portaria da Contratante.

5.4 A gestão e a fiscalização do contrato serão exercidas pelo Contratante, que realizará a fiscalização, o controle e a avaliação dos bens fornecidos, bem como aplicará as penalidades, após o devido processo legal, caso haja descumprimento das obrigações contratadas.

6 PRAZO E CONDIÇÕES DE ENTREGA E DE RECEBIMENTO:

6.1 Os bens deverão ser entregues no local (Anexo VI), na forma, nos prazos e de acordo com as especificações técnicas contidas no Termo de Referência, que integra o presente contrato para todos os fins.

6.2 O recebimento provisório será feito no local da entrega, no prazo máximo de 10 (dez) dias, a contar da data da entrega, de acordo com o contido no termo de referência.

6.3 O recebimento definitivo será feito no prazo de 20 (vinte) dias da expedição do termo de recebimento provisório, depois de conferidos os itens recebidos, consignando eventuais intercorrências.

6.4 O Contratante devolverá o(s) item(ns) ou unidade(s) que não for(em) aceito(s) em razão de defeito(s) ou que não estiver(em) de acordo com a proposta ou com o edital, tendo o Contratado o prazo de até 10 (dez) dias para substituí-lo(s).

7 FONTE DE RECURSOS:

7.1 A despesa correrá por conta da dotação orçamentária 04900.4902.14.421.16.6378- Gestão do Sistema Socioeducativo, elemento de despesa 3390.3000- Material de Consumo, subelemento 3023- Uniformem, Tecidos e Aviamentos, Fonte 102- Fundo Estadual de Combate a Pobreza – FECP.

8 VIGÊNCIA:

8.1 O contrato terá vigência pelo prazo de 12 (doze) meses, a partir de sua assinatura, contados de __/__/____ a __/__/____.

9 PAGAMENTO:

9.1 Os pagamentos serão feitos no prazo máximo de 30 (trinta) dias da apresentação da nota fiscal atestada e do Certificado de Regularidade Fiscal (CRF), emitido pelo Sistema de Gestão de Materiais, Obras e Serviços (GMS), destinado a comprovar a regularidade com os Fiscos Federal (inclusive quanto às Contribuições Previdenciárias), Estadual (inclusive do Estado do Paraná para licitantes sediados em outro Estado da Federação) e Municipal, com o FGTS e a negativa de débitos trabalhistas (CNDT), observadas as disposições do Termo de Referência.



ESTADO DO PARANÁ
SECRETARIA DE ESTADO DA JUSTIÇA, FAMÍLIA E TRABALHO – SEJUF
SETOR DE LICITAÇÃO – CPL/SEJUF

Protocolo nº 16.569.019-2

Pregão Eletrônico nº 21/2020

– EDITAL (página 48 de 54)

9.2 Nenhum pagamento será efetuado sem a apresentação dos documentos exigidos, bem como enquanto não forem sanadas irregularidades eventualmente constatadas na nota fiscal, no fornecimento dos bens ou no cumprimento de obrigações contratuais.

9.2.1 Os pagamentos ficarão condicionados à prévia informação pelo credor, dos dados da conta-corrente junto à instituição financeira contratada pelo Estado, conforme o disposto no Decreto Estadual n.º 4.505/2016, ressalvadas as exceções previstas no mesmo regulamento.

9.3 Nos casos de eventuais atrasos de pagamento, desde que a Contratada não tenha concorrido para tanto, fica convencionado que a taxa de compensação financeira devida pela Contratante, entre a data do vencimento e o efetivo adimplemento da parcela, é calculada mediante a aplicação da seguinte fórmula:

$EM = I \times N \times VP$, sendo:

EM = Encargos moratórios;

N = Número de dias entre a data prevista para o pagamento e a do efetivo pagamento;

VP = Valor da parcela a ser paga.

I = Índice de compensação financeira = 0,00016438, assim apurado:

$$I = (TX)$$

$$I = \frac{(6/100)}{365}$$

$$I = 0,00016438$$

365

TX = Percentual da taxa anual = 6%.

10 OBRIGAÇÕES E RESPONSABILIDADES DAS PARTES:

10.1 OBRIGAÇÕES DA CONTRATADA

10.1.1 A contratada deve cumprir todas as obrigações constantes no edital, seus anexos e sua proposta, assumindo como exclusivamente seus os riscos e as despesas decorrentes da boa e perfeita execução do objeto.

10.1.2 Efetuar a entrega do objeto em perfeitas condições, conforme especificações, prazo e local constantes no edital e seus anexos, acompanhado da respectiva nota fiscal, na qual constarão, quando couber, as indicações referentes a: marca, fabricante, modelo, procedência e prazo de garantia ou validade, e acompanhado do manual do usuário, com uma versão em português e da relação da rede de assistência técnica autorizada;



ESTADO DO PARANÁ
SECRETARIA DE ESTADO DA JUSTIÇA, FAMÍLIA E TRABALHO – SEJUF
SETOR DE LICITAÇÃO – CPL/SEJUF

Protocolo nº 16.569.019-2

Pregão Eletrônico nº 21/2020

– EDITAL (página 49 de 54)

10.1.3 Responsabilizar-se pelos vícios e danos decorrentes do objeto, de acordo com os artigos 12, 13 e 18 a 28, do Código de Defesa do Consumidor (Lei nº 8.088, de 1990);

10.1.4 Substituir, reparar ou corrigir, às suas expensas, no prazo fixado no termo de referência, o objeto com avarias ou defeitos;

10.1.5 Comunicar à contratante, no prazo máximo de 24 (vinte e quatro) horas que antecede a data da entrega, os motivos que impossibilitem o cumprimento do prazo previsto, com a devida comprovação;

10.1.6 Indicar preposto para representá-la durante a execução do contrato;

10.1.7 Manter durante toda a vigência do contrato (12 meses) , em compatibilidade com as obrigações assumidas, todas as condições de habilitação e qualificação exigidas na licitação;

10.1.8 o Contratado é responsável pelos danos causados diretamente à Administração ou a terceiros, decorrentes de sua culpa ou dolo na execução do Contrato, não excluindo ou reduzindo essa responsabilidade a fiscalização ou o acompanhamento pelo órgão interessado.

10.1.9 Manter atualizado os seus dados no Cadastro Unificado de Fornecedores do Estado do Paraná, conforme legislação vigente;

10.1.10 Guardar sigilo sobre todas as informações obtidas em decorrência do cumprimento do contrato;

10.1.11 Arcar com o ônus decorrente de eventual equívoco no dimensionamento dos quantitativos de sua proposta, devendo complementá-los, caso previsto inicialmente em sua proposta não seja satisfatório para o atendimento ao objeto da licitação, exceto quando ocorrer algum dos eventos arrolados nos incisos do art. 104 da Lei Estadual nº 15.608, de 2008;

10.1.12 Aceitar nas mesmas condições contratuais acréscimos ou supressões nos termos do artigo 65, § 1º, da Lei nº 8.666/93 e, por simetria, da Lei Estadual nº 15.608/07.

10.2 OBRIGAÇÕES DA CONTRATANTE:

10.2.1 receber o objeto no prazo e condições estabelecidas no edital e seus anexos;

10.2.2 exigir o cumprimento de todas as obrigações assumidas pelo Contratado, de acordo com as cláusulas contratuais e os termos de sua proposta;



ESTADO DO PARANÁ
SECRETARIA DE ESTADO DA JUSTIÇA, FAMÍLIA E TRABALHO – SEJUF
SETOR DE LICITAÇÃO – CPL/SEJUF

Protocolo nº 16.569.019-2

Pregão Eletrônico nº 21/2020

– EDITAL (página 50 de 54)

10.2.3 verificar minuciosamente, no prazo fixado, a conformidade do objeto recebido provisoriamente, com as especificações constantes do edital e da proposta, para fins de aceitação e recebimento definitivo;

10.2.4 comunicar ao Contratado, por escrito, as imperfeições, falhas ou irregularidades verificadas, fixando prazo para a sua correção;

10.2.5 acompanhar e fiscalizar o cumprimento das obrigações do Contratado, através de comissão ou de servidores especialmente designados;

10.2.6 efetuar o pagamento ao Contratado no valor correspondente ao fornecimento do objeto, no prazo e forma estabelecidos no edital e seus anexos;

10.2.7 efetuar as eventuais retenções tributárias devidas sobre o valor da nota fiscal e fatura fornecida pelo Contratado, no que couber;

10.2.8 prestar as informações e os esclarecimentos que venham a ser solicitados pelo Contratado.

10.2.9 a Administração não responderá por quaisquer compromissos assumidos pela contratada com terceiros, ainda que vinculados à execução do Termo de Contrato, bem como por qualquer dano causado a terceiros em decorrência de ato da contratada, de seus empregados, prepostos ou subordinados.

11 PENALIDADES:

11.1 O contratado que incorra em infrações, sujeitam-se às seguintes sanções administrativas:

a) advertência;

b) multa;

c) suspensão temporária de participação em licitação e impedimento de contratar com a Administração, por prazo não superior a 02 (dois) anos;

d) declaração de inidoneidade para licitar ou contratar com a Administração Pública, por prazo não superior a 05 (cinco) anos;

e) impedimento de licitar e contratar com a União, Estados, Distrito Federal ou Municípios e descredenciamento do Cadastro Unificado de Fornecedores do Sistema de Gestão de Materiais, Obras e Serviços – GMS, pelo prazo de até 05 (cinco) anos.

11.2 As sanções previstas nas alíneas “a”, “c”, “d” e “e” do item anterior poderão ser aplicadas ao adjudicatário e ao contratado, cumulativamente com a multa.

11.3 Advertência será aplicada por conduta que prejudique o andamento do procedimento de licitação e de contratação.

11.4 A multa, de 0,1% (zero vírgula um por cento) até 1% (um por cento) sobre o valor total do lote no qual participou, será aplicada a quem:



ESTADO DO PARANÁ
SECRETARIA DE ESTADO DA JUSTIÇA, FAMÍLIA E TRABALHO – SEJUF
SETOR DE LICITAÇÃO – CPL/SEJUF

Protocolo nº 16.569.019-2

Pregão Eletrônico nº 21/2020

– EDITAL (página 51 de 54)

- a) retardar ou impedir o andamento do procedimento licitatório;
- b) não manter sua proposta;
- c) apresentar declaração falsa;
- d) deixar de apresentar documento na fase de saneamento.

11.5 A multa, de 0,1% (zero vírgula um por cento) até 5% (cinco por cento) sobre o valor total do lote no qual participou ou foi arrematante, será aplicada a quem:

- a) apresentar documento falso;
- b) de forma injustificada, deixar de assinar o contrato ou instrumento equivalente;
- c) foi advertido e reincidiu pelo(s) mesmo(s) motivo(s).

11.6 Multa de mora diária de até 0,3% (zero vírgula três por cento), calculada sobre o valor global do contrato, até o 30º (trigésimo) dia de atraso na entrega do objeto contratual; a partir do 31º (trigésimo primeiro) dia será cabível a multa compensatória prevista no item 12.7.

11.7 A multa, de 10% (dez por cento) até 20% (vinte por cento) sobre o valor total do contrato, será aplicada no caso de inexecução total ou parcial do contrato.

11.8 A suspensão temporária de participação em licitação e impedimento de contratar com a Administração, pelo prazo de até 02 (dois) anos, será aplicada ao licitante que:

- a) abandonar a execução do contrato;
- b) incorrer em inexecução contratual.

11.9 A declaração de inidoneidade para licitar ou contratar com a Administração Pública, pelo prazo de até 05 (cinco) anos, será aplicada a quem:

- a) fizer declaração falsa na fase de habilitação;
- b) frustrar ou fraudar, mediante ajuste, combinação ou qualquer outro expediente, o procedimento;
- c) afastar ou procurar afastar participante, por meio de violência, grave ameaça, fraude ou oferecimento de vantagem de qualquer tipo;
- d) agir de má-fé na relação contratual, comprovada em procedimento específico;
- e) tenha sofrido condenação judicial definitiva por praticar, por meios dolosos, fraude fiscal no recolhimento de quaisquer tributos;
- f) demonstrar não possuir idoneidade para contratar com a Administração, em virtude de atos ilícitos praticados, em especial, infrações à ordem econômica definidos na Lei Federal nº 12.529/2011;
- g) tenha sofrido condenação definitiva por ato de improbidade administrativa, na forma da lei.



ESTADO DO PARANÁ
SECRETARIA DE ESTADO DA JUSTIÇA, FAMÍLIA E TRABALHO – SEJUF
SETOR DE LICITAÇÃO – CPL/SEJUF

Protocolo nº 16.569.019-2

Pregão Eletrônico nº 21/2020

– EDITAL (página 52 de 54)

11.10 O impedimento de licitar e de contratar com a União, Estados, Distrito Federal ou Municípios e descredenciamento do Cadastro Unificado de Fornecedores do Sistema de Gestão de Materiais, Obras e Serviços – GMS, pelo prazo de até 05 (cinco) anos, será aplicado a quem:

- a) recusar-se injustificadamente, após ser considerado adjudicatário, a assinar o contrato, aceitar ou retirar o instrumento equivalente, dentro do prazo estabelecido no edital;
- b) deixar de entregar documentação exigida para o certame;
- c) apresentar documentação falsa;
- d) ensejar o retardamento da execução de seu objeto;
- e) não manter a proposta;
- f) falhar ou fraudar na execução do contrato;
- g) comportar-se de modo inidôneo, fora das hipóteses da cláusula 12.9;
- h) cometer fraude fiscal.

11.11 A autoridade máxima do órgão ou entidade é a autoridade competente para impor as penalidades previstas no item 12.1, alíneas “c”, “d” e “e”.

11.12 Estendem-se os efeitos da penalidade de suspensão do direito de contratar com a Administração ou da declaração de inidoneidade:

- a) às pessoas físicas que constituíram a pessoa jurídica, as quais permanecem impedidas de licitar com a Administração Pública enquanto perdurarem as causas da penalidade, independentemente de nova pessoa jurídica que vierem a constituir ou de outra em que figurarem como sócios;
- b) às pessoas jurídicas que tenham sócios comuns com as pessoas físicas referidas no inciso anterior.

11.13 Na aplicação das sanções, a Administração observará as seguintes circunstâncias:

- a) proporcionalidade entre a sanção, a gravidade da infração e o vulto econômico da contratação;
- b) os danos resultantes da infração;
- c) situação econômico-financeira da sancionada, em especial sua capacidade de geração de receitas e seu patrimônio, no caso de aplicação de multa;
- d) reincidência, assim entendida a repetição de infração de igual natureza após aplicação da sanção anterior; e
- e) circunstâncias gerais agravantes ou atenuantes da infração.

11.14 Nos casos não previstos no instrumento convocatório, inclusive sobre o procedimento de aplicação das sanções administrativas, deverão ser observadas as disposições da Lei Estadual nº 15.608/2007, da Lei Federal n.º 10.520/2002 e da Lei Federal nº 8.666/1993.



ESTADO DO PARANÁ
SECRETARIA DE ESTADO DA JUSTIÇA, FAMÍLIA E TRABALHO – SEJUF
SETOR DE LICITAÇÃO – CPL/SEJUF

Protocolo nº 16.569.019-2

Pregão Eletrônico nº 21/2020

– EDITAL (página 53 de 54)

11.15 Sem prejuízo das penalidades previstas nas cláusulas anteriores, a responsabilização administrativa e civil de pessoas jurídicas pela prática de atos contra a Administração Pública, nacional ou estrangeira, na participação da presente licitação e nos contratos ou vínculos derivados, também se dará na forma prevista na Lei Federal nº 12.846/2013, regulamentada, no âmbito do Estado do Paraná, pelo Decreto Estadual nº 10.271/2014.

11.16 Quaisquer penalidades aplicadas serão transcritas no Cadastro Unificado de Fornecedores do Estado do Paraná (CFPR).

11.17 Todas as penalidades descritas neste contrato somente serão efetivamente aplicadas após instauração de regular processo administrativo.

11.18 Após decisão definitiva proferida no processo administrativo, as multas aplicadas deverão ser recolhidas à conta do Contratante, no prazo de 05 (cinco) dias úteis a contar da data da notificação, sob pena de seu valor ser descontado da garantia do contrato ou do documento de cobrança, na ocasião do pagamento, podendo, ainda, ser exigida judicialmente.

12 CASOS DE RESCISÃO:

12.1 O presente instrumento poderá ser rescindido:

- a)** por ato unilateral e escrito do Contratante, nos casos enumerados nos incisos I a XII e XVII a XX do art. 129 da Lei Estadual n.º 15.608/2007;
- b)** amigavelmente, por acordo entre as partes, reduzidas a termo no respectivo procedimento administrativo, desde que haja conveniência para a Administração; ou
- c)** judicialmente, nos termos da legislação.

12.2 No caso de rescisão amigável, a parte que pretender rescindir o Contrato comunicará sua intenção à outra, por escrito.

12.3 Os casos de rescisão contratual devem ser formalmente motivados nos autos do processo, assegurado o contraditório e o direito de prévia e ampla defesa ao Contratado.

12.4 O Contratado, desde já, reconhece todos os direitos da Administração Pública, em caso de rescisão administrativa por inexecução total ou parcial deste contrato.

13 ALTERAÇÕES CONTRATUAIS, ACRÉSCIMOS E SUPRESSÕES:

13.1 Este contrato poderá ser alterado em qualquer das hipóteses previstas no art. 112 da Lei Estadual n.º 15.608/2007.

13.1.1 O Contratado está obrigado a aceitar acréscimos ou supressões até o limite de 25% (vinte e cinco por cento) do valor do contrato.



ESTADO DO PARANÁ
SECRETARIA DE ESTADO DA JUSTIÇA, FAMÍLIA E TRABALHO – SEJUF
SETOR DE LICITAÇÃO – CPL/SEJUF

Protocolo nº 16.569.019-2

Pregão Eletrônico nº 21/2020

– EDITAL (página 54 de 54)

13.2 É admissível a continuidade do contrato administrativo quando houver fusão, cisão ou incorporação da contratada com outra pessoa jurídica, desde que:

- a) sejam observados pela nova pessoa jurídica todos os requisitos de habilitação exigidos na licitação original;
- b) sejam mantidas as demais cláusulas e condições do contrato; e
- c) não haja prejuízo à execução do objeto pactuado e haja anuência expressa da Administração à continuidade do contrato.

13.3 As alterações previstas nesta cláusula serão formalizadas por termo aditivo ao contrato.

14 DISPOSIÇÕES GERAIS:

14.1 Integram o presente contrato, para todos os fins: o edital da licitação e seus anexos e a proposta apresentada pelo Contratado durante a licitação.

14.2 Este contrato é regido pela Lei Estadual n.º 15.608/2007, pela Lei Federal n.º 10.520/2002 e, subsidiariamente, pela Lei Federal n.º 8.666/1993 e demais leis estaduais e federais sobre contratos administrativos, aplicando-se referida legislação aos casos omissos no presente contrato.

15.3 A Contratante enviará o resumo deste contrato à publicação no Diário Oficial do Estado do Paraná.

15.4 As questões decorrentes da execução deste instrumento, que não possam ser dirimidas administrativamente, serão processadas e julgadas na Justiça Estadual, no Foro Central da Comarca da Região Metropolitana de Curitiba – PR, com exclusão de qualquer outro, por mais privilegiado que seja.

Local e data

CONTRATANTE

CONTRATADA

Testemunhas

1 – Nome:

2 – Nome: