

EM NÍVEL NACIONAL

# Justiça suspende Telexfree; empresa garante reaver situação

Uma decisão da 2ª Vara Civil de Rio Branco (AC) suspendeu no Brasil os pagamentos e novos cadastramentos da Telexfree. A medida válida para todo o País começou a ser válida desde ontem (20). O advogado da empresa, Horst Fuchs, está no Acre e garantiu a imprensa nacional que a situação será revista.

De acordo com ele, a empresa está tramando as "medidas cabíveis" para resolver o problema. A decisão judicial é válida para todo o país.

A decisão atendeu a uma ação cautelar do MP, preparação para uma ação civil pública que pede o fechamento definitivo de a Ympactus Coletiva Ltda, nome real da

Telexfree - acusada de ser uma pirâmide financeira "insustentável" e "ilegal". A Telexfree respondeu por um vídeo em seu site e no Facebook: buscou tranquilizar seus cadastrados e prometeu recorrer da decisão.

A suspensão partiu da 2ª Vara Civil de Rio Branco e vale até a ação principal ser julgada, sob pena de multa diária de R\$ 500 mil.

O Telexfree diz ser uma empresa de marketing multinível que vende pacotes de contas de telefonia VoIP (pela internet). Grupos dos chamados divulgadores pagam por pacotes de no mínimo dez planos VoIP e não precisam vender nada para lucrar: basta postarem anúncios

em sites sem conteúdo, só com os anúncios, desde que consigam novos divulgadores.

Segundo o MP, o problema é este: não há venda real de produtos e o esquema se sustenta com dinheiro de novos participantes, o conhecido esquema de pirâmide, que prejudicou milhares de pessoas no País e no mundo, a exemplo das Fazendas Reunidas Bol Gordo e Avestruz Master, década passada.

O MP faz uma conta que indica como a suposta venda não se sustenta: se cada um dos 70 mil divulgadores do Acre tiver comprado só o pacote mínimo, de dez contas para vender, seria preciso fazer 60 mil vendas naquele estado. 700 mil vendas, quase a população

acresca inteira, de 708 mil habitantes em 2012, segundo o IBGE.

No vídeo em que fala do caso, Carlos Costa, diretor de Marketing do Telexfree, orienta os cadastrados a buscarem informações sobre a empresa só no site do grupo. "Nos aqui nunca vamos querer de estar passando todas as informações para vocês", diz o diretor.

A empresa não teria sido comunicada oficialmente da decisão, mas trabalha para reverter a liminar. Ele diz que vários estados investigam a Telexfree e no Espírito Santo, sede da companhia, a Justiça não concedeu um pedido de prisão contra os sócios por falta de elementos na peça de acusação.

## 30% das mulheres no mundo estão propícias a agressões físicas, diz OMS

São Paulo - Segundo o relatório "Estimativas mundiais e regionais da violência contra mulheres: prevalência e efeitos na saúde da violência doméstica e sexual", divulgado ontem, em Genebra, cerca de 30% das mulheres que já tiveram relações íntimas serão, algum momento, vítimas de violência física e/ou sexual cometida pelos parceiros.

África e América lideram a tabela da violência cometida por parceiros não íntimos, mas, se o mundo for dividido em zonas de baixos e elevados recursos, o nestes últimos que este tipo de agressão é mais comum.

Porém, o que surpreendeu a OMS foi o "já elevado" nível de exposição à violência - quase 30 por cento - entre jovens mulheres, com 15 a 19 anos, sendo que o pico se situa entre na faixa etária entre os 40 e os 44 anos.

No que respecta à violência física, o relatório conclui que 38 por cento de todas as mulheres assassinadas for um mortas pelos seus parceiros íntimos.

Por outro lado, 42 por cento das mulheres que sofreram violência física e sexual às mãos dos companheiros ficaram com danos físicos, que podem ir desde "ossos partidos a complicações na gravidez e por arboreções mentais".

A violência íntima tem também impacto na saúde psicológica: por exemplo, as mulheres violentadas têm o dobro das probabilidades de depressão e álcool; também é maior a probabilidade de contraírem doenças sexualmente transmissíveis (s da, sífilis, gonorréia) e de terem uma gravidez; não desejada ou um aborto.

A prevalência global da violência perpetrada por um agressor que não é o parceiro íntimo, mas um familiar, conhecido ou estranho, desce para os 7,2 por cento - mas as mulheres que dela são vítimas, pelo menos uma vez na vida, serão ainda mais suscetíveis do que as violentadas por parceiros íntimos de sofrerem de problemas de depressão, ansiedade e alcoolismo.

Esta incidência de 7,2 por cento tem de ser lida à luz do "medo do estigma", que "impede muitas mulheres de reportarem a violência sexual cometida por não parceiros", assinala a OMS, aconselhando os Estados a melhorarem as estatísticas sobre violência contra as mulheres.

Baseando-se nos dados de um conjunto de países e territórios selecionados nas várias regiões do mundo, a OMS projetou estatísticas globais e regionais.

Se combinados agressores íntimos e não íntimos, a região de África lidera as estatísticas globais, com 43,6 por cento das mulheres sujeitas a violência, pelo menos uma vez na vida, enquanto a Europa regista uma incidência de 27,2 por cento.

# Pai que escondeu droga em roupa de filho ainda está foragido

Rancho Alegre do Oeste - A Polícia Civil de Goiabá (70 km de Umuarama) que investiga o caso do pai que escondeu mais de 40 pedras de crack na roupa do filho de três anos. A situação aconteceu em Rancho Alegre do Oeste, cidade de cinco mil habitantes, na micro-região de Goiabá.

De acordo com delegado Fábio Machado dos Santos, até ontem (20) os pais da criança, Alôssio Carlos Pereira e Angélica da Silva, ainda estavam foragidos. A droga foi encontrada por uma educadora que cuidava do filho do casal, em uma creche da cidade.

Segundo a polícia, as evidências são de que o pai esqueceu a droga dentro da bolsa da roupa da criança. Uma jovem de 27 anos, Patrícia Heidrich Pereira, que se apresentou como tia do garoto, foi presa em flagrante por associação ao tráfico de drogas e corrupção de menores, após ir até a instituição para buscar o sobrinho.

O delegado disse que

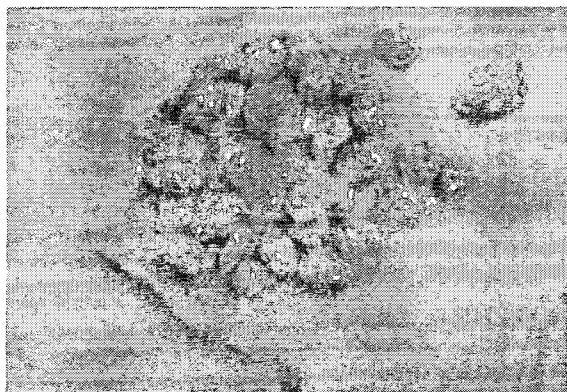

▶ Pedras de crack foram encontradas por uma professora

Patrícia chegou à creche, antes do término da aula, alegando que precisava buscar a criança. As educadoras disseram que entregaria o menino a mãe, no entanto, a aousada replicou e declarou que precisava apenas buscar algo que estava na bolsa do sobrinho.

"O depoimento dela deixou nítido que ela retornou à creche para buscar a droga e que foi a pedido do pai do menino", declarou o delegado responsável pelo caso. A Polícia Civil informou que nenhum dos três acusados tem passagens. A notícia ganhou repercussão estadual.

Conforme a polícia a droga foi encontrada pela professora, no momento em que ela foi retirar uma blusa do garoto que estava dentro da mochila. "Assim que pegou a blusa, a criança colocou a mão no bolso e mostrou uma pedra de crack para a professora", contou o Machado.

## CIDADE

### \*Acidente no Panorama

A empresa onde o jovem Augusto Ricardo, 19 anos, trabalhava esclarece que, diferente do que a reportagem divulgou, o rapaz encontrou o caminhão da empresa por uma mera coincidência enquanto saía para fazer cobranças. Augusto morreu na terça-feira, após cair embaixo da roda do caminhão. Ele estava agarrado na lateral da carroceria do caminhão, pouco a frente da roda.

# Polícia Federal começa atender em nova sede a partir de segunda

Guaira - A Delegacia de Polícia Federal em Guaira passará a funcionar em novo endereço a partir da próxima segunda-feira, dia 24, quando dará início as suas atividades na Praça Castelo Branco, nº 200, no centro da cidade.

As novas instalações vão oferecer à população, maior conforto e qualidade nos serviços disponíveis, inclusive aqueles de atendimento direto ao cidadão, como emissão de passaporte. Os servidores também ganham em comodidade e bem-estar.

A moderna edificação possui dois andares que abrigará diversos setores, amplo estacionamento para veículos oficiais e também para visitantes e foi equipada ainda com elevador e mecanismos de acessibilidade.



▶ Inauguração oficial ainda não tem data marcada

O antigo prédio já estava deficiente em razão da demanda que cresce a cada dia na cidade e região. A construção de uma nova delegacia, mais ampla e funcional era um desejo dos usuários há muito anos. A data da inauguração

oficial será definida em breve e divulgada oportunamente. O horário de atendimento ao público é das 8h às 12h e das 14h às 18h. Os telefones para contato permanecerão os mesmos: (44) 3642-9114 e 3642-4880.

GOVERNO DO ESTADO DO PARANÁ  
SECRETARIA DE ESTADO DE JUSTIÇA, CIDADANIA E DIREITOS HUMANOS - SEJUI  
CPJ/SEJUI

COMITE Nº 005/2013

Objeto: Elaboração de Projeto Estrutural Complementares e reestruturação arquitetônica para Alameda Paranaense, Elaboração de Saneamento Projeto Específico de Implantação Estrutural Elétrica - Cabeleira de Transformação, Instalações de Iluminação Contra Incêndio, Projeto de Topografia, Planejamento e Geometria e respectivos Orçamentos para a Ampliação do CEP e Estruturação do Projeto Específico de Implantação Elétrica, Cabeleira de Transformação e respectivas Orçamentos para a Ampliação do CEP.

DATA DA RESSOIA: 04 de maio de 2013, às 09:30 horas.  
LOCAL: PALÁCIO DAS ARAÚCAS, RUA JACY LEUREIRO DE CAMPOS, 1000 - ALA C, CENTRO CIVIL - CEP 80.520-915 - CURITIBA - PR

INFORMAÇÕES E EDITAL: CEP 80.520-915 - CURITIBA - PR  
www.comprasparana.gov.br www.justica.pr.gov.br

HOSPITAL DE PLANTÃO  
NOSSA SENHORA APARECIDA

TELEFONES ÚTEIS

Polícia Militar	3422-8434 ou 19	Capitania das Forças	3412-3721/1903
Polícia Civil	3421-2524 ou 19	Comando Municipal	3674-7196
Oncologia de Base	3304-1127	Força	3517-3402
Instituto Médico Legal	3429-4111	Arma	3422-3476
Guarda Municipal	3504-1712 ou 19	Pronto Atendimento	3308-1011
Corde de Bombeiros	3421-4120 ou 19	Saúde	3421-1082 ou 112
Polícia Rodoviária	3476-1113	Vigilância Sanitária	3421-2466
Polícia Ambiental	3204-1122	Pós-Operatório	3428-1005
Procuradoria Municipal	3421-1111		

SISTEMA PREVER

Respeita e diga. Tudo ao alcance de todos.

0300 788 6688